大正五年正月念三號第三種認郵物便

本館廣告刊例

[...]第七日每行大洋二角五分第八日以後每行大洋二角新聞中縫加半封面加倍兩行起碼
短行五十字起碼第一日每字大洋五厘第二日至第七日每字大洋四厘第八日以後每字大洋二厘五毫多則以十字遞加

付郵票按九五折計算

本館定報章程

[...]元〇三個月三元〇[...]全年十六元〇半年九元〇其餘外國各埠[...]以上均按照大洋計算郵費在內匯款郵費由定報人自[...]

中華民國五年十二月廿四日（卽舊歷十一月三十日）（星期日）

民國日報

THE REPUBLICAN DAILY NEWS.

電話四千八百十六號

第三百三十二號

今日三大張售大洋三分

本館開設在上海法租界天主堂街五十九號門牌

教員必備

共和國教科書

江蘇省立第一師範附屬小學教員新編

新國文教案 出版

上海商務印書館印行

每册大洋二角

特色摘要

一本書採練習主義自動主義實用主義自學輔導主義之精神規定教授順序頗爲詳妥。
一全載教科書文字並有黑版畫極便教授時應用。
一各課照教案成式編纂教師照此教授無待自行預備。
一考證事實註釋音義全據說文字典辭書。
一每册之首有本册綱要每册之末有總複習綱領分明均可實施。
一一册已出二至六册卽出七八册在印刷中

另印樣本函索卽寄

上海函授國文專科學校附設國文講習科招生

本校創辦國文函授專科三年於玆卓著成效正科畢業三十餘人發出講義五百餘期玆因遠近學子猶以未得至本校受教爲憾特於第七學期添聘教員擴充校舍另設國文講習專科先辦講習預科學額定通學生二十人寄宿生三十人學費每學期二十元膳宿費三十六元報名先繳證金五元限於陰歷十二月初一日至二十日止欲入本校講習科肄業者速至本校報名考試遠埠報名照繳證金外可用通信試驗並附寄四寸照片章程函索卽寄

上海法租界嵩山路仁元里口冬字八號本校啓

商業中學招生

本校試辦三年漸有成效所定課程均取實用應時勢之要求作職業之準備現定陽歷本月三十一號正月七號招考各級插班生并於本月三十一號同時招考走讀免費生四十名過期不收幸勿自誤如遠道不便投考可隨寄票郵二角（一分半分爲限）本校當將考卷章程等寄奉考卷必須於陽歷正月二十一號寄校錄取者當於二十四號後通函知照惟將來入學仍須覆試後插班其有單索校章者須附郵票五分空函及明信片不覆校址上海滬甯車站均益里

上海電報局招考書記生廣告

本局現需招考書記生數名月薪在十元以上二十元以下以年在十六歲以上三十歲以下字體端正文理通順身無嗜好有確實之介紹人者爲合格應考者請作楷書百字附具姓名年歲籍貫住址及略歷於民國六年一月十五日以前郵寄上海黃浦灘路八號本局局長辦公室收拆並於封面書明應考書記生字樣合格者屆時再行登報通知來局面試應考者並無一切費用特此廣告

神州女中學校招生

本校准十二月二十六號始元月十號止招考新生元月陸號開學欲知章程者請來本校取閱此佈

上海神州女中學白

李烈鈞啟事

不佞鋒鏑餘生病體委頓解兵以後雖心意稍舒安形神益復疲憊今避地來滬尚擬頭圖息養海內知友平昔以國事相督辱愛至深殘疾非淺身雖賦閒未能一一詢訪接晤私心惓惓良用慚歉敢託高義恕其不周膚骨苟存再圖良覿

中西醫藥函授學校招生

奉送講義雜誌樣本

本校創辦以來頗受社會歡迎因醫學一層不但注重學術亦須注重經驗故本校有鑒於此每月分兩期給內外各科講義並有醫藥雜誌畢業後可來醫院實習以重經驗凡入學時學費暫不收取校址遷移至上海大通路新康里九弄一千二百三十九號福民醫院內並有詳章樣本函索附郵三分

洋冬送禮物極爲相宜之佳品

巴拿馬一等金牌獎 農商部一等獎 勸業會優等獎

碧螺春名茶

茶味雋美 裝璜華麗

新世界 發行所上海望平街

上海西門外斜橋方浜

中西醫院

送診 給藥

專治男婦內外一切疑難雜症

行德國最新之法戒烟每日送診給藥連號金均不收取

設有病房空氣佳良爲養病最爲適宜之所本院慈善爲懷無論貧富醫藥金一槩特別從廉

本院並招收實習生十名 欲知詳章須附郵票

院長汪洋謹佈 上海西門外民國路

南社發行程善之小說三種廣告

[...]近更結束風華皈依禪悅自謂當慎守綺語戒不復再作其品格之高可以想見而長離片羽抑彌足珍重矣歲曾以所著駢枝餘話倦雲憶語小說叢刊三書付印行世皆平生得意之作早已風行海內唯發行未有定址致愛讀者均以津逮無從爲恨頃由先生以此三書板權并售存之册每種五百餘部悉數捐入本社由本社委託上海四馬路畫錦里西國華書局代售計駢枝餘話洋裝一册定價大洋五角五分倦雲憶語小本一册定價大洋二角小說叢刊洋裝一册定價大洋三角五分書存無多購者從速此布

洋冬第一禮品

金銀首

河南路

時和

拋球場

飾老號

本號開設獨早出品最精久爲中西人士所共知每屆洋冬禮節承各界惠臨定製一切飾品又無不曲從尊意故小號洋冬禮品不惟海上洋商所歡迎卽在歐美各國亦己遐邇馳名久矣光陰迅速本年洋冬又在目前務望新舊主顧早日光降蓋今年一切金銀首飾禮品較昔年花樣更爲繁多鏤刻愈加精妙凡具有美術思想之洋商紳士樂以小號玲瓏各品常置几席以爲洋冬之紀念品也主人謹佈

社論

今內閣之用人 (靑)

用人非所以爲一人之利也亦非有甚高之義也人民之所欲得而用之者則用之否則舍之天下事明白平易者莫過於是其或有視爲甚難者必自忘其用人之權非得諸人民而爲一人所私有者。如今之內閣然。京內外之官吏。無論大小文武。其黜涉進退。狀若悉由於內閣。其實內閣安得有此無上大權者。彼不過於百職偶缺時。能擇適當之才。以介紹於人民耳。爲總理者能知此義即知用人之權非一人所得私非特用人即已之用舍亦非已所自有於民之所惡則惡民之所好則好而天下翕然。今之段內閣。能許爲不據用人之權以爲已有者乎。何其舉措之謬悞。一至於此也。徐樹錚之榮黍已屬往事今姑不必論矣最近京內外高級官吏苟有缺出如任可澄之內部曹汝霖之特使吳光新之督湘呂調元之長陝或爲議會所反對或遭省人之拒絕而在段內閣觀之。則未嘗不以議會與人民爲多事。而議會與人民。又不因段總理之惡其多事。遂默忍而不言。於是上下齮齕。不相融洽之端。由漸而起。然則誰爲負此不相融洽之咎乎以言乎法內閣之介紹總長與省長等於議會於大總統不得謂爲非職權以內事而人民與議會之否認亦不得謂違法究竟此咎果誰實負之者。余亦曰內閣而已矣。

內閣何爲而當負此咎蓋曰官吏者乃人民之官吏而非內閣總理之官吏也人民之所可者內閣總理不得否內閣總理所可者不能禁人民之不否內閣總理何以因政策不爲人民所贊成而辭職。人民不能因內閣總理之壓迫而不爲人民。是猶主僕之間。僕可因不得於主人而求去。主人不能因不得於僕而讓之。故國苟有珍重民意之總理。則介紹一人。既爲人民所否認後。當別求合於民意者介紹之。否則自信甚深。毅然爲有主張之總理者。既不能用其主張中之人物。以達其志。惟有辭職以免於依違兩可。若既不能珍重民意又不能顧念責任日惟據高位以不合於民意之人嘗試於人民豈內閣總理之正軌耶故吾曰今日用人之不當政治之不進負其責者爲內閣總理也。用人不當非特足以令政治不進。且亦大傷薄海之心。何則民之所貴於共和者豈非以有代議權乎而今之內閣如內務總長之提出者皆爲議會不能通過之人若是則內閣以有提出國務員權。竟可舉國民之代議權而破裂之是豈非大傷薄海之心者乎

河山靈籟

▲人能與衆同甘苦便藏幾分機械心亦不失爲有大作爲人物蓋甘苦二字最足移人能忍定不發工夫自已不淺

▲牀頭有三日糧便欲睥睨寒乞兒出門驕人此輩人物觸目皆是守已尙不能何能毀人此今世之所以無大作爲人也 (哀)

本社專電

●政團調停之近況
中立政團今日(二十三)再爲調停運動派代表向兩方請求同意益友社認其所擬定地方制草案爲有商酌之事件惟研究會仍欲俟控訴案分勝負後再言調停

●熊希齡大失所望
熊希齡贈勳事受日人打擊後將於明日赴津上總統書有明年元旦再入京晉賀之語說者料其未必即在天津度年日內尙須來京一次

●國務院外交密議
昨日上午國務院開祕密會除國務員外丁世嶧代表大總統亦參與其議議題因伍總長對於老西開案已有頭緒擬商定解決方法云

●本月鹽款墊交二百萬
本月鹽款稅餘款三百餘萬政府待用孔急特商請提前墊撥今(念三)日有由四國銀行團先墊付二百萬說一說已將該款交中國銀行

●薩鎮冰調查廈門日警事
政府因廈門日人擅設警局閩民大憤特電薩鎮冰由粵趕赴廈門調查實狀現得薩電稱已於二十日到廈現正着手調查

●周樹模自求下場
平政院長周樹模自度地位不穩托故請假離滬探察大總統意旨二十一日到院後兩日未到聞已遞辭呈定二十五日出京

●奉天車薪杯水之供
政府財政窘急疊電各省攉款奉天張作霖昨派員押二十五萬現銀進京

本社二十三日北京電

公電

●四川省議會拒絕戴戡到任電
各省督軍省長省議會各報館均鑒本會自戴戡長川命下迭據川民請願以戡長黔時曾爲貪贓經政府查辦有案巡閱入蜀讎視義軍濫殺同袍額外奇索包庇鹽商截吞軍餉縱沒路股逗遛渝城揑陳罔上繫盈怨積本會代表民意公道宜張肆毒宜防迭經開會議決四電請中央撤換彌月不覆戡竟特援戀棧於離省千里之重慶宣佈就職以私人黃大暹接收省印舊任已卸戡不果來陷川局於無政府地位莫之或卹縱戡舍黔禍川不啻吾蜀於行省屢電留中蔑視本會陳訴不理竟奪約法所予人民之權包庇一戴戡而忘一省比之撤丁去汪恤民不及滿淸袁氏羣情憤激軍心動搖怨民羣集數萬危機發於呼吸吾川瘡痍未復何堪再擾本會爲弭大釁除請拒黃大暹代行咨文併請國會質問當道外用特電請力持公論協電中央速謀轉圜而救糜爛禱切盼覆四川省議會養

外電

◉東方社北京電 熊希齡近日邀李盛鐸汪大燮胡鈞汪有齡等爲參政院參政爲幹部組織政黨有糾合各政團及中立議員等之計畫如近發生民意社政團即其發端云

◉同上 徐樹錚游說南方歸京之後有赴日本之風說

◉同上 此次參政院退職議員其中屬國民黨者計占八分之六而目下選定之十三省新選議員屬國民黨者不過二分之一然參政院國民黨議員仍得占過半數

◉同上 熊希齡贈勳特使問題有再燃之形勢此次黎總統尙表贊成而段總理反加反對是亦奇怪之現狀

◉同上 據英文京報所稱收容西比利亞之德國俘虜大尉一員中尉二員忽被兎脫逃入庫倫當爲該地方之中國官拘留護送北京途中行至內外蒙古境界附近爲俄騎兵奪囘俄兵即將該三俘虜槍斃中國政府據報以俄兵之行爲侵犯中國中立故已提向俄公使嚴重抗議

◉同上 鄭家屯問題交涉今日午後又將會議以現狀觀之年內或可解決云 以上二十三日

◉路透社北京電 日使林權助與伍總長昨午後又談判鄭家屯案歷三小時所有各項要求討論其大半無切實結果明日續議

◉同上 日公使昨答復中政府對於日人在廈門設警之正式抗議否認破壞中國主權之論據

◉同上 昨今兩日直隸全省大雪農人大爲欣悅視爲來歲豐稔之兆

◉同上 昨日衆院議員爲大雪所阻到院者甚稀不滿法定人數一般人均注視瑞雪議院未能開會反不注意 以上二十三日

◉路透社北京電 俄政府前有命令不認中國外交部所發給華人經由俄國游歷歐洲之護照現已取消此令

◉同上 北京日報載稱民國六年預算不足一萬萬元 以上二十三日

◉東方社漢口電 蔡松坡將軍靈柩原定二十二日到漢距竟未到但迎接之準備均已周妥由漢送赴湖南之船亦已整備以待 二十三日

○東方社濟南電 張督軍前此特許濟南之山東銀行齊魯銀行大舉收買制錢更以轉賣外國洋行獲其巨利外間有張氏亦於其中分潤之傳故今已將此特許權取消矣

◉同上 省議會展期二十日亦已屆滿遂於二十日閉會 二十三日

◉東方社南京電 憲法促進會昨日(二十二)在大中華報館開談話會協議會務進行之事當由發起人述開會之趣旨會名定爲江蘇政法協會 二十三日

◉東方社東京電 英國前外務大臣古列氏辭職之際日本本野外相曾電致該氏略謂閣下盡瘁於日英之關係其功績我國永能記憶云云二十日該氏由倫敦復電云日英兩國之間增進互相親厚之交誼得盡幾分之力予之欣喜不知所措予在職時與貴國保持愉快且親密之關係感謝之忱亦永不忘云云

●同上 日本第三十八次議會定於二十五日召集當日作爲兩院成立其開院式則定二十七日午前十一時由天皇親臨貴族院舉行

◉同上 日本官營戰時海上保險重保法規現已交農商務省參議官會議官營重保之主要目的如左
一海上危險之度增大之時保險之費當然極端膨脹是以募集保險業之脫拉斯以期運送貿易圓滑
一對保險物如担負頗過鉅不能訂立保險契約之時政府爲分担危險起見制定重保法規

◉同上 日本遞信省發表簡易人壽保險開始以來至十二月二十日止投保之總數計十五萬七千三百二十九人 以上二十三日

歐洲戰電

◉二十一日倫敦電 威爾遜總統之公文續謂交戰國應聲明願協訂消弭將來戰爭之保障彼之關心戰事結局乃其責任與權利所應爲中立國今所處之地位極難持久幾不能忍受雙方有權勢之演說者迄未表明所欲達之實在目的任令世界猜測必得何種切實結果何種互換之保障政治與土地必經如何之變動軍事勝利必臻如何之階級始可止此戰爭或者交戰國之條件並未如外間所料之牴牾故彼此交換意見之後或能掃除障礙而得開會議和云云

◉二十一日華盛頓電 國務卿藍莘氏發表宣言書解釋威爾遜總統之公文內謂中立國所處地位日見阽危美國今被擠返於戰爭邊際藍莘氏與威爾遜總統會商後復發表豫擬之宣言書據謂乃擬聲明美政府並未更變中立政策

◉二十一日華盛頓電 威爾遜總統之公文全球政界爲之驚異各國大使顯皆未明其意志藍莘氏宣言之際曾曰吾人發此公文乃顧重本國權利此項權利日爲交戰國所牽動各交戰國究擬如何現正吾國將來之行爲吾人實有當知之權云該公文直至本月十八日始決定發出

◉二十二日紐約電　表同情於條頓族者及祖德之美報對于美總統之公文異常歡忭謂係德國大使彭斯土夫伯爵竭力運動媾和之大勝利某某數大報謂美總統之舉動失時而不幸餘報則皆歡迎和議且望此項公文能引動歐洲之政治家商定其目的與條件講演報以美總統迄未抗議德國侵害比國之舉實爲承認德國議和運動誠屬可憾　紐約日報謂美總統舉動引起之疑慮將逆其所抱之目的　紐約世界報謂美總統之建議未可漠視蓋乃代表大多數美人之意思云紐約太陽報謂該公文最重大之特點乃美國對於外交事務改其歷代沿用之態度

◉二十二日倫敦電　英國各報評論美總統公文皆具驚痛之思憤懣猶居其次美總統對於交戰國一視同仁之誠意各報初不疑之惟美總統論及戰事之目的竟將協約國與德國視爲同類殊可驚訝一般人士今皆援引林肯與西華德二氏於美國內國戰爭時所發關於媾和太早及干涉戰事問題之言謂此乃協約國應取態度最好榜樣衆意威爾遜總統之公文乃屬探詢意見如見不能生效則必撤回以待更佳之時機

◉二十一日紐約電　威爾遜總統之公文與藍辛氏所宣佈美國已近戰爭邊界之言已使股票市場大受影響棉花之價大落惟小麥因運出甚夥價尚堅定

◉二十二日倫敦電　美總統公文乃於星期一日喬治氏演說之前抵倫敦星期二日繹出星期三日交與外部故必在德相演說之前議及之美總統今出此舉動間議論紛紜莫衷一是有謂自威氏獲選連任後美國祖德之人更形活動美國現有人竭力運動停止糧食出口美總統大約曾接德政府特別消息告明同盟國對於賠償恢復保障三項所願達到之限度云

◉二十一日倫敦電　路透電社探悉協約國致希臘之新牒將於今日遞交其主要要求如下(一)禁止預備隊軍人集議(二)郵電路三項歸協約國管理(三)維氏黨之被拘者一律釋放(四)互派委員會查一日與二日之亂事

◉二十二日彼得格勒電　今日公報云羅國戰地敵軍擬取攻勢未成　俄軍在杜白魯加於力拒優勢敵軍後向北撤退有一聯隊猛攻前進之布軍敵衆退走大半溺死於一湖中

南京快信

●段總理　昨有密函致馮副總統聞係關於外交軍政兩事徵求馮公意見

◉昨日有多數省議員要求齊選舉監督延長投票時間改自午前八時起至午後六時止爲投票時間濮云照此辦法當可無慮不足法定人數惟齊監督不認此非法要求爲有效云

●暗殺英人馬丁之兇犯馬春福昨奉司法部電令立予處決

◉聞國會對馮國璋之憲法請願祇可作爲參考不能提案付議

●省議會某部分議員日前會派代表赴滬與鈕永建接洽聞鈕不肯出金運動故鈕已無希望惟松江議員十人以鈕無望故相約不到會亦作消極之抵制

●辛漢(參議員)運動連任費二萬數千金買票恐仍歸失敗

◉昨日(二十二)冬至令節軍警行政各機關均停止辦公一日

●省議會議決改良警務辦法案又請查辦鹽城沈俊違法納賄暨請停止驗契苛罰各案昨已由會備文抄具原案咨請省署查照公布施行

杭州快信

●省議會電詢　蘇議會電廢止官中牙帖章程案議決結果廢止手續如何囑即電復

●桂省會電已於二十日閉會

●黑議會電稱積案尚多再延會十日

◉省議員任鳳崗提出查辦海鹽知事朱丙慶司法收入舞弊案

●高審廳委熊懋儒爲杭縣地審廳推事

命令

●十二月二十二日大總統令　國會議決故勳一位陸軍上將黃興蔡鍔應予舉行國葬典禮着內務部查照國葬法辦理此令

淞滬護軍使楊善德電稱丁親母憂請予開缺奔喪等語該護軍使治軍滬上懋著勳勤値國家多難之時非縗絰守經之會着即奪情視事在署持喪尚其勉抑哀思毋忘國事是所厚望此令

要聞

●衆議院昨日開會不成

▲怕是某派之消極破壞法

十二月二十一日下午一時衆議院開會議長湯化龍主席各議員因爲雪所阻出席者甚鮮兩次延長時間至二時仍不足法定人數議長謂現在出席者二百五十四人查簽到簿簽到者亦僅二百六十五人均不能過半數照本院規則第一百二十條之規定延長時間至一小時仍不能開會時應爲延長之宣告遂宣告延會

●贈勛使命之錯

▲章仲和纏夾了

昨報所載熊希齡使日中止一節昨在政府方面探詢真相與昨報所紀略有歧異聞此次波折之起原由於章公使之報告發生誤會章使十二日往日本外務省探詢意見時日本當局謂須俟中國先自確定後方可奏陳日皇章使報告政府含混其詞以爲確定即正式任命之謂政府得報故即下令然日本當局之意實在謂擬派何人須先確定與章使解釋頗有逕庭及命令下後日政府對此不免發生誤會以爲特使易人之任命總濾於得同意後行之而外間亦遂有日本拒絕熊氏之傳聞矣濮政府方面消息日政府並無拒絕之事云

●新外交長之舊案解決

▲鄭家屯案　頃探外交部人云鄭家屯案當夏詒霆與日使談判時係用日語由施祕書履本居間通譯剝聞伍總長因林權助君英文甚佳故改用英語直接談判不假手於譯員此誠直捷了當之辦法也

▲老西開案　中法老西開交涉自伍秩庸總長提出條件後法代使電告巴黎政府至今未得訓令以致此項交涉已有停頓之象茲聞巴黎政府至今尚無訓令來京其原因如下(一)法內閣正在改組無暇及此(二)協商國(法國係協商國之一)正與德奧國進行議和之事視老西開交涉無關重要不甚注意故辦理此事未免延擱伍總長亦耐心以待一方面則準備豐富之材料俟訓令到來再行開議時總可操必勝之券云

▲興亞借款　興亞借款期滿廢約業誌本報乃聞日昨該公司代表又與政府締結新約內容如下(一)中政府如需外款開水口銅官兩礦時興亞公司有優先權(二)政府應賠償公司三十萬元(三)中日兩代表九月十號所簽合同應即作廢(四)日本墊款中國應另覓抵押品云云

▲四項條約　聞外交部將有四種條約呈請大總統分別派定簽字及換約之員以便由部遞行辦理(一)中巴條約(內容係中巴兩國通商後應行遵守之約計八條(二)巴西條約(內容)係規定中巴航路通運後雙方商船應行遵守之約計二十一條(三)祕魯條約(內容)係述兩國修好及彼此移民辦法並共守之約計十八條(四)中俄條約(內容)係專述俄國酒精不能至吉林內地以防人民飲食受害聞以上均由各駐在外國公使與各該國政府議定將請本國元首批示簽字云

●國務會預算案

昨日國務會議專討論預算案以便早日彙案提交國會昨日開會之結果係延至星期六再繼續討論計軍政各費以及賠欵借欵各項之支出與收入相較共虧一萬萬元至於如何彌縫抑純持外資之挹注必於下期國務會議討論蓋無論如何年前恐不能提出議會矣按我國軍隊用以壓制人民則有餘用以保護國土則不足聞陸軍支出竟達總支出額百分之五十三際此國家經濟困難之日不知陸軍總長能顧全大局以節糜費否倘軍人派堅執不讓國會肯曲與通融否說者謂政府對於預算案之所以遲遲提出者蓋以此也是耶非耶

●某派報侮辱元首

▲鈕督辦函闢謠言

某派素以遇事生風造謠惑衆爲事近來乃竟敢肆無忌憚攻擊元首如公言報國民公報等公然載有大總統屢請鈕傳善進府吃飯並囑其於烟酒收入項下提出二百萬元以濟公府急用之事顯係脫出言論自由範圍以外而犯損害名譽之刑事處分)不意首善之區代表輿論之報紙竟爾侮辱元首不顧大局有意挑撥居心叵測黎大總統雖寬仁忠厚不願深究未識內務部與警察廳之職守爲何而竟昏昏亦不聞不問耶茲將鈕君致京報對於此事辯明之函錄出以証某派之罪惡

敬啟者頃閱本月十八日之公言報晨鐘報大中報十九日之北京日報羣强報等均載有本督辦奉飭籌撥二百萬元專備某項要需一則閱之不勝詫異竊以近日報館林立訪聞錯誤登載失實本可不必聲辯惟事屬財政收支關係至爲重要茲將本署收入支出辦法詳言之查本署自設立以來所有各省公賣局經征公賣費欵向係交由各省分金庫解京再由本署按月備文咨交財政部本署只有收欵之責並無支欵之權開辦已將一年從無其他機關向本署直接撥款之事至本署派員分赴各省催收欵項一節實因新舊年關中央財政困難不能不切實督征以盡責任此亦行政之常隨時皆有報紙傳播羣言易淆用特詳細函達即希貴報將原函登載報端以釋羣疑而免誤會專此奉佈即頌時祺督辦全國烟酒事務鈕傳善啟十二月二十日

●外交次長之起落

▲夏詒霆改顧問　夏詒霆遞呈辭職業經政府照准已見昨日明命惟昨得外交確息夏氏此次辭職曾經外交伍總長一再挽留於前繼因其去志甚堅遂代呈照准迺因夏氏在部多年經驗已深已將其聘爲本部顧問以備諮詢云

▲劉式訓充次長　新任外交次長劉式訓字紫箴江蘇南匯縣人上海同文館畢業由法使館二等通譯官積資升駐法公使時宣統庚戌民國成立改任巴西兼祕魯公使嗣因改歸駐美公使兼受裁缺回華前次國慶日補給二等寶光嘉禾章伍總長以其爲外交老手現值中法交涉吃緊之際故特呈請任命以便襄贊一切也

●五省參員改選報告

(一)安徽　安慶倪嗣沖電云大總統國務院內務部鈞鑒安徽省議會改選第一班參議院議員遵於本月十八日舉行第一次倪道烺得四十五票張雲翼得四十四票均當選第二次呂祖翼得七十八票當選業經當場榜示除通知該當選人並造册報部外謹先電聞再第三次選舉候補當選人李靖國得三十七票依法爲候補當選人惟第三次開票後爲時已晚依法應於次日續行選舉足額合併聲明嗣沖巧印

(二)奉天　盛京張作霖電云大總統國務院內務部鈞鑒本日參議員選舉會內黃樹忱楊顯靑會外趙連琪當選謹電奉告餘續陳奉選舉監督張作霖巧印

(三)福建　福州李厚基電云國務院內務部鈞鑒本日選舉參議員均第一次選出劉以芬得五十票應當選爲參議院議員范毓桂得三十一票應當選爲候補當選人第二次選出邱復得四十一票周

時評一

●昨日明日　(湘)

▲昨日爲萬人涕淚泛濫黃先生歸葬之辰明日爲舉國臚歡行雲南起義慶典之日生生死死哀哀喜喜何爲乎有此皆珍重共和之一念也

▲何以弔死者冀述志於來茲何以永紀念保共和而弗失弔死非涕泣之私紀念非徒喜之事知乎此斯可與說今日矣

美人之美究不如雙妹老牌雪花膏之美 諸君請嘗試之方知余言之不謬矣

本行電話 大瓶四角四分 ○ 小瓶二角八分 四零六九

總發行所 上海南京路棋盤街交通路廣生行有限公司披露

上海第一家 永壽大藥房汪家田醫生專賣好藥

汪家田世醫內外臨症藥診二十一年見多識廣近來研究好藥精益求精祕製咳嗽茶葉二盒一元多年老咳氣急痰多常用咳嗽膏藥日夜貼在膏肓穴上夜吃立止咳嗽丸每盒一元又靈喉嚨生精丹肝胃氣痛調經白帶立好白濁丸遺精丸橫痃退腫丸小便下疳散掃毒丸角虱痔瘡疝氣癩疥各種靈藥百發百中各埠如寄來郵匯票包件妥速 南浙江路小花園對過

奉送解寃奇書

鄙人新得解寃奇書數千本其內容與世有益凡爲人之道舉世之方無不詳載是書如有世道人心更不可不看請附郵票五分以爲寄資 上海浙江路洪德里四百七十八號李宅

自家錢買自家烟

每包六十文

自由鐘香煙 飛艇香烟

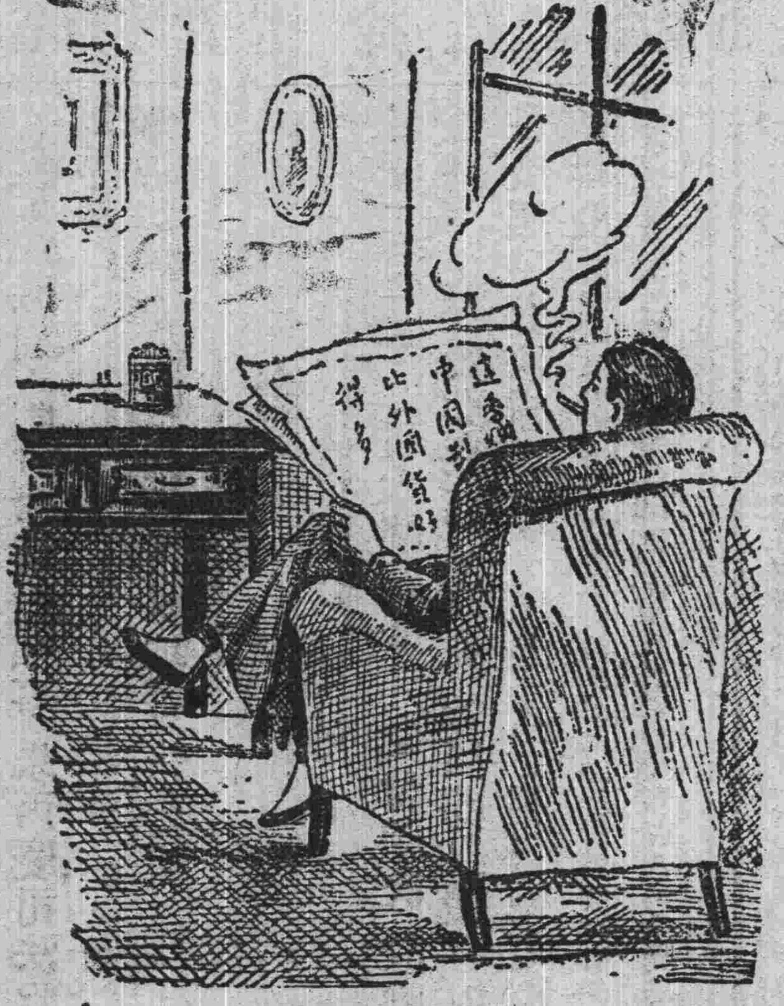

◁注意贈品▷

帝制取銷本公司自由鐘香烟適逢出世故此自由鐘香烟實爲再造共和之一大紀念品出世以來大受愛國諸君歡迎謂此烟氣味香甜裝璜精緻同聲贊美銷數日增敝公司玆特精印五彩美人畫片用作贈品以答惠顧諸君之厚意並留紀念耳

▲凡購自由鐘烟二罐贈精美五彩美人畫片一幅

上海南京路三百九十號 中國南洋兄弟烟草公司謹啓 天津英租界大馬路二號

味の素

(味之素)

調味精粉

天然眞味 葷素咸宜

醬油所以調味者而醬油以麥與豆釀成之然而醬油之眞味實則不若

味の素 此物爲調味最佳之粉以麥與豆爲原料揭其精華去其糟粕而味之素於是出現此味之素經日英美法四國專賣特許品而經理學博士池田菊苗先生所發明者也凡各種飲食中皆可加味之素少許而味極佳而益衛生烹調絕美請看

▲最小瓶小洋二角半 ☯小罐大洋一元五角
▲小瓶小洋三角半 ☯中罐大洋二元九角半
▲中瓶小洋七角 ☯大罐大洋五元七角半
▲大瓶大洋一元二角半

到處有寄售

◁效用▷

▲和之於茶則雀舌芽龍益增滋味
▲佐之於脯膾則淪鳳屠鷄難與匹
▲調之於羹湯則薑桂不能如其旨
▲儳之於醬油則處肉和羹盡人時
▲輔之於醋則高人俗客爭欲染指
▲血以是增體以是胖俾爾壽而康

(電三六六四)

上海吳淞路 大正屋

強種珍品

精關強固・健陽種子

保精丸

尿脬發力・治遺止洩

應驗如神

傳云陰陽搆精萬物資生故人人宜以保精爲切要倘患精虧腎虛若不及早療治極其弊必致陽萎甚有乏嗣之憂否則強行房事亦屬妨害健康不可效俗子凡夫誤于迷信而將不產之罪委之妻妾豈不寃哉故發爲致病理由略列于后凡青年無知

誤犯手淫爲第一原因 文遺精滑洩爲第二原因 破身太早濫耗精水爲第三原因 縱情狂慾五淋白濁爲第四原因 腰酸腿重陽萎退縮 不舉不堅 忍耐乏力側身即洩遺愛情淡薄 有此種種原因必患下列各症如心跳氣急耳鳴眼花 悲境痛孰甚倘能早日醒悟速服保精丸則各症俱消從此精神奮振幸福日增愛情又加較前更勝十倍世之有患生殖機病弱者不可不注意焉

保精丸有補筋肉發力之功故能壯筋健陽而有特別奇效凡陽萎乏嗣不堅不久四肢酸軟筋骨麻木左癱右換老年神衰胃呆食細者服之功效立見 一保精丸能健活尿管之妙凡患久淋尿短尿梗脹夜多小便尿管後反滴者服之二三天立覺小便暢利尿色清潔 服之諸疾除根誠乃一保精丸有強健精脂之能故對于遺精滑洩見色流精側身即洩等強腎健腰之聖品也患功力尤奇服至三四天便覺精管強固忍耐

如意不慮虛洩雖冷若水之薄精頓變爲濃溫有珠之厚精注射有勢得子甚易固精養神健康日增無論老壯均可常服有病治病無病強體多子多壽功益非淺此丸馳名已久功效昭彰行銷發售素有定章服之不靈包退還銀每次吞服二丸日服三次飽肚開水送下凡婦女白帶經亂腰痛腹脹宮冷乏嗣滑胎小產經閉亦遺夢驚頭暈目眩一切房勞虛損等症服之均能藥到見功每瓶四十九丸售洋一元每打十元半打五元外埠郵購保險回件另加寄費一成如以郵票代價九五折用恐未遇知特再廣告

上海四馬路東市中西藥房對面光華堂藥房謹啓

國貨展覽會第一等嘉獎 崔氏騬製消痰半夏

者非普通流行藥品所能並驅也半夏本爲治痰良劑古訓昭垂惟此藥有三禁三忌須製煉得法輔佐相宜始克有百益而無一弊再以西法提取精液傾之合上洋務使溫涼適宜攻補兼施性味和平不燥不烈無偏無倚功能止咳化痰平氣定喘清心潤肺滋陰降火解渴治煩利膈寬胸無論老年氣急痰嗽夜不安枕少年勞傷吐血吼哮喘咳驚痰厥各症均能藥到病除立刻奏效連服數次永遠除根業已風行四遠名震寰宇誠爲前無往古後無來者中西各藥莫可與京之惟一聖品也佐單上有南洋勸業會嘉獎硬印室縣商部註册天馬商標農商部一等獎憑方是的眞中盒一元二角大盒二元四角每料六大盒實十三元二角起碼一門市二角

本廬分設○南京下關大馬路○杭州陳列所○長沙糧道街○天津北門東獅子胡同○無錫北門外江陰巷內○安慶軍署西○北京觀音寺街青雲閣商場

上海盆湯弄路口 甯波崔氏騬香廬總發行所啓

吾國海禁大開事事以西法相尚即藥品一項而論亦必以西來者爲優聞者不察隨聲附和以爲西國藥品必係奇異珍貴之物所製非比我中藥以金石草木爲用也豈知西國所用藥料大半出由中國採運而去查海關歷年册報原料中爲口貨物大宗之一足見各種西藥都得中提煉而成若能如本廬之製消痰半夏修合上法配佐相宜其功效速有遠出於西藥之

西藏靈藥

此藥係西藏汪氏大藥房將藏中所產著名神藥御用貢品記本藥行獨家經售以功効靈奇百試百驗實可稱藥中之王藥品計十二種逐日在本報刊登二三種閱者注意○外埠函購款用郵匯寄費加一當日回件郵票九折○上海英大馬路新巡捕房對面大慶里一百九十四號 永遠藥行謹啓

立愈狐臭藥

此藥係汪氏治腋臭祕方力能透進毛孔盡除臭氣西藏男婦患此症者一旬重者二旬即可斷根永無後患眞治狐臭之靈藥也每盒大洋一元凡患此症者輒購取搽用

梅毒聖藥 金松子露

金松亦名萬年松功專搜毒清血極有神效凡下疳潰爛腫痛楊梅惡瘡骨節酸痛透頂穿鼻毒攻筋絡血含毒菌及一切血毒重症服之能使毒從大便而出永無後患雖極重毒症祇須連服一旬無不全愈也 每一瓶大洋一元四角

清血利便丸

消血利便者療病良法也凡肝肺發炎傷風咳嗽頭痛腰痛瘡毒腫痛小兒驚風等症俱宜清血以去毒以祛邪若大便不利則血毒不清致令病勢垂危悔之無及此丸對於染花柳毒與吸烟人有血毒便結習慣者尤爲相宜因此丸作用極奇若每一次服一次大便永不閉結血質極其純淨洵良藥也 每瓶大洋五角 星期

藝植協會續辦聲明

本會創辦於民國元年先後呈奉南北京臨時政府批准並飭部撥款開辦在案癸丑以來事同僑寓當務之急舍置不講殊爲恨憾今幸共和再造百廢俱興應即續辦以圖進行除另陳政府察明外特此布告

上海法租界嵩山路二十號 藝植協會事務所謹啓

丹桂第一臺

三十夜准演拿手好戲

楊華廷 吳明芳 小瑩亮 ◎望兒樓 ◎浣沙計 ◎界牌關 ◎頂花磚

△宋志普 △應麻子 △三寶蓮 蓮花湖

高百歲 上天台

△張德俊 ◎二叉口

麒麟童 天雷報

△芙蓉草 △王蘭芳 拾玉鐲

汪笑儂 超等羣生 哭祖廟

天蟾舞臺

三十夜准演拿手好戲

王益芳 小楊月樓 郭七歲 小玉 時慧寶 小彩 郝壽臣 優等（學高聲）等 客串（韓起文） 林樹森 ◎收關勝 ◎二進宮

花蝴蝶

滑油山

趙君玉 ◎古城會

堂樓詳夢

◎改良三本鐵公雞

李桂芳 林樹棠 水上飄 王芝山 林天 陳嘉祥 小楊月樓 趙君玉 林樹森 明海山 李人俊

再生緣

民鳴社

夜戲 特廂六角 六角 特廳六角 月樓八角 頭廂四角 四角 頭廳四角 二廳二角 幼童減半

編演 顧無爲 鄭正秋 主任

志遠 殘梅 鐵花 臨鴻 絳士 笑吾 憐影 秋聲 化佛 雙宜 則鳴 航燕

涵梅 夢鶴 天然 敏兒 鵑聲 天虹 大公 孤雁 詠馥 嘯恨 寒鶴 小雅 維民 瘦紅 佛影 山嘯

三十日准演拿手好戲

顧無爲病愈登台

殺 潑 ▽△ 林黛玉葬花

三十夜准演新編好戲

二本 ◎ 徐錫麟

二度梅 ◎ 恩刺

民興社

三十日准演 風流皇帝

三十夜准演 社會毒果

◁全本◎本報十九十二錄◁

天聲舞臺

三十夜准演拿手好戲

小花樓 ◎泗州城

蔣桂卿 玻璃翠 烏盆計

小靈芝 ▲沈桂秋▲ 紫霞宮

李永利 ▲孫桂秋▲彭瑞林▲ 高登

小客串 沈同來 玉堂春

蕭國珍 長板坡

新舞臺

三十夜准演拿手好戲

夏月潤 夏月華 張順來 許奎官 趙文連 毛韻珂 立合同

潘月樵 邱治雲 周鳳文 全本冤枉孽障

張德祿 仙人担

夏月珊 夏月潤 潘月樵 毛韻珂 前後本秘密賊巢

邱治雲 周鳳文 潘海秋

大舞臺

三十夜准演拿手好戲

小桂枝 小寶芬 王永利 小寶林 小桂芬 ◎馬浪蕩 ◎李陵碑 大花蝴蝶 三娘教子

佳桐 ◎雙珠鳳

小寶義 高登

（小賈）拿十八扯

王又宸 （達子壁雲）洪羊洞

小達子 大鬧三雅園

姚俊卿 賈璧雲

趙如泉 萬盞燈

證書

人造自來血功效之鐵證

五洲大藥房主人台鑒僕今載事務繁忙精神乏夜間常覺頭暈目眩不能安枕三秋之際又患重咳經服貴藥房所發行之人造自來血六瓶之後頗覺精神復振病魔遠去足見貴藥房發行之良劑名不虛傳僕感恩之餘無以鳴謝茲上鐵證請登諸報端以告世之同病者可以從速購服是血矣此請道安

五年仲冬香口李俊元上

上海五洲大藥房登錄

白濁丸

凡患體虛身弱之人一經勞役過度迅即失節相火妄動或花柳染毒而起致患此症初起點滴遲至若不早治後患無窮此丸服下一盒可旺流立止功效神速每盒一元

白帶丸

此丸專治婦女赤白帶下日久面黃肌瘦腰酸腿軟四肢無力若不早爲醫治後患何堪設想是丹服下功能健脾立可止帶無論症之輕重二盒斷根勿效還洋每盒一元上海三馬路小花園對門永壽藥房來信地址寫明郵政回件妥速

銓泰茶號

定陰歷十一月念五開張

本號專辦甯州祁門發源等處上等紅綠茶精客箱備最緻兼礽之宜送禮張需今新價伊始減購傳名如外大幫額君克已諸至光顧請路北四川百一千六號三十九路老靶子口可也

花柳病通信治療

余於此病得有秘傳能用極簡之法治極速之症廉取藥資不須求診祇須來函詳明病狀即日敝處寄藥附送治法一切手續及信面書寫不須姓名地址僅開街名及收信處如上海新界東百老匯路四號四○六號電話八四四○

朱壽康啟

嫖界須知 慎防沾染肺癆病

肺癆爲人類之大敵亡國滅種之原因苦惱惡魔犧牲身命之最易沾染者也凡患肺癆者既多而溫柔鄉往往沾染他人無論形式飲食品茶吸烟飲酒等無一不因此而起……沾染者無數人之可悲可歎諸君如欲保全身命者可速服人中寶保肺漿

哈蘭士醫生秘製內服聖藥

六零六

花柳毒門有清血解毒之能風濕骨痛有祛風理濕之效瘰癧癰疽有內消外化之力癬疥惡瘡有去腐生新之功

價目每瓶大洋一元七角 每打十七元五角

外埠諸君如需此藥可就近向當地各大藥房囑爲代購更較妥速

經售處 本埠四馬路中英藥房 北四川路同濟藥房 河南路泰西藥房 棋盤街美華藥房 五馬路中外藥房 寶善街華美藥房 三馬路大陸藥房 麥家圈大生藥房 棋盤街立成藥房 十六舖內如意里口英美藥房 各埠均有經售

補血 生精 止咳 化痰

人中寶保肺漿

功能補血健腦壯腎種肝養元能保精調陽止子育平氣……小洋七大洋一元大洋半元大洋一角一瓶二瓶

總發行所上海四馬路石路口中太和大藥房

總經售處英大馬路同濟大藥房 電話四九二一

咳嗽茶葉

二匣斷根 ◎ 二匣斷根 ◎ 二匣斷根

經○○○葉五每男傑就見咳即草郎諸房仙嗽藥○浙對鹿氣血膏貼止分嗽一忌發年不料……凡咳嗽者服之可愈……每盒一元……

繡雲天

在四馬路大新街口

電梯三角 盤梯二角

（三層樓） 二點至三點 八點至 七點至 三點至 六點至 八點一刻 十一點 范少山 灘簧 女子 新劇

（四層樓） 二點至 四點至 七點半至 九點至 六點 四點 九點至十一點一刻 三十 髦兒戲 電光影戲

（五層樓書場） 二點至 三點至 三點至 五點至 五點至 六點至 六點至 七點至 七點至 八點至 八點至 九點至 九點 十點至十一點一刻 十點至十一點一刻 玉蓉白蛇傳 吳 女校書 楊月樓 星槎 珍珠 天津班 雙簧 戲法 朱蘭庵 西廂 沈小菊 報 程小廉 舫 果 錄 女校書 天津班 雙簧 戲法

◁三十日夜戲戲目一覽表▷

特請超等坤角開演拿手好戲

世桂芬 （白）鴻奎 白鴻英 （王）鳳卿

（日演） 魚藏劍 （黃）金台 紫霞宮 （斬）子

世桂芬 小菊蘭 沈鴻英 白鳳卿 王鳳奎 白鴻奎

（夜演） （硃）砂痣 游湖 紅梅閣 西八扯 （十）

新劇場 影戲場

惠凱夫而

培德社 女子文明新劇

日演 孝女藏兒

夜演 錯占鳳儔

◁本公司一二層樓爲特別茶室幽雅精致三層樓爲商場百貨俱備六七八層樓爲屋頂花園其中亭台樓閣巧設天然妙趣橫生欲窮千里目者舍此莫適諸君盍興乎來▷

上海興華製麵有限公司廣告

本公司專用特式機器始創製各種鷄蛋麵通心粉桂花粉麵乾粉絲等三十餘種形形色色與別家所製者迥然不同論其選品精良則常食之餐衛生有益說到裝璜優美往來酬酢送禮尤佳爽滑清奇價廉味美大幫批發格外相宜凡已嘗試者莫不交口稱道謂爲精巧絕倫諸君有未嘗此味者乎盍一試之如蒙賜顧請認雄雞商標爲記庶不致誤各埠商店均有代售祈移玉往購可也

種類列左

一磅盒裝通心粉 每箱四十磅

五磅包裝通心粉 每箱四十磅

一磅匣裝雪白桂花粉 每箱三十磅

十磅箱散裝雪白桂花粉

一磅盒裝雞蛋麪 每箱三十磅

各等湯粉粉絲盒裝散裝色色俱備款式太多未能盡錄欲購多少均任尊意如欲爲各埠代理者請至本公司賬房接洽或函索批發章程準按址呈遞仰祈 關照是所厚望焉

本公司總製造廠在上海北蘇州路七十一號 總批發處在本廠寫字間 電話三三八五

香港總代理中環肇豐泰

天下馳名提倡國貨

接要聞

道南得二十八票應當選爲候補當選人第三次選出讓先電陳厚基巧印。

(四)陝西 西安陳樹藩電云大總統參衆兩院國務院內務部各省督軍省長省議會鈞鑒 本日改選第一班參議院議員 任省議會投票三次先後選出楊逢盛張鳳翽趙世鈺三人爲參議院議員當選人郭濬爲候補第一當選人明日繼續選舉先此電聞兼署陝西省長兼選舉監督陳樹藩肅印

(五)黑龍江 齊齊哈爾畢桂芳電云國務院內務部鑒本日省議會選舉參議院議員歲事秩序整齊計當選議員劉鳳翔趙仲仁楊國瑞三名候補當選人張德勳王赤卿耿之光三名謹電達桂芳巧印。

●兩個擋駕人物

▲呂調元 茲據最確消息陝督陳樹藩因反對李印泉不能達到目的。遂運動馮副總統 請致電中央保薦呂調元長陝其事先爲馮所拒陳復苦苦哀求聲言願拜爲馮副總統門下馮處於不得已地位即致電中央自其事發覺後陝西旅京公民大不爲然以爲呂前在陝時毒害生靈更有甚於陸猿非以死力相拒不可已在某處開公民大會(一)先要求陝西參衆兩院議員致電馮副總統詳陳呂在陝惡跡(二)要求議員面謁段總理令其早日打消此電(三)如段總理不然其說即係政府有意釀禍陝民不負其責云云聞其開會時之狀態反對呂調元歡迎李印泉同聲一致吾不知段總理如何主持解決此問題也

▲吳光新 段內閣擬派陸軍中將吳光新爲湖南長江下游一帶警備總司令 喧傳已久只緣總統始終未允故未能發表現聞湘籍國會議員黎尚雯周震麟諸氏日昨(十九)上午九時餘晉見大總統質問此項問題能否成諸事實並陳吳軍在湘縱兵殃民 詳情黎公以無此提議純係外間謠傳答之未識某總理如何設法轉圜俟訪確再誌

●日人又攫警權於南滿

日警在奉省內地各縣設立出張所 本報已書不勝書矣茲又探得在海城屬之牛莊與夫營埠添設派出所之事實節錄於下

▲牛莊 距海城縣城約四十里駐 有縣佐暨警署 先是榮交涉員訪得日本擬在該處添設警所 即飭海城縣轉行縣佐區官嚴加禁阻 而日警署出名租賃民房者居民亦咸知大義拒而不納於是日警改其方針以日本人會爲名 租得某姓院內房屋僑民有事即在該會開會並在門前懸有日本人會木牌距知該會即日警所之變相前月日本立皇儲之日即在該會慶賀 當時縣佐劉煥書區官喬文尚暨一般紳商往賀 在該院會場之外 忽見有牛莊日警察派出所之木牌橫靠院牆 一若新製未久也者縣佐等係因慶賀而來故未詢問 翌日該會門首之 日本人會木牌忽然撤去而變爲日警派出所之木牌 且在門外左手添設無記標之懸牌問該所 有警官譯員巡查等職員劉縣佐以日本實行設置警所是與條約不合會同喬區官前往交涉當晤八木田平塚及譯員田比又喜等謂係海城警署所派未撤牌與否應待上官命令等語即經劉縣佐呈報海城縣公署核辦矣。

▲營口 永世街衛料理胡同日本早經在彼租賃民房作爲警察派出所經榮道尹兼交涉員陳與駐營日領商涉迄未實行詎上月 十三日午後三鐘竟由日領事館撥利巡查兩名巡捕一名在該處開始辦事

●院外之孔教入憲爭

▲教民鳴鼓而攻

公民憲法請願團 請願書云請願人中華民國天主教會公民等中華聖公會公民等公理會公民等長老會公民等美以美會公民等倫敦會公民等中華基督教會公民三百五十萬人爲請願事查中華民國憲法案第十九條第二項國民教育以孔子之道爲修身大本 此次國會開憲法審議會對於此項之討論或主贊成或主反對而投票表決之結果藍白票均不足法定數尚待憲法會議解決惟 此項之規定於 民國前途異常危險 而公民等之關係尤爲切近若不將利害情形痛爲敷陳則民意之向背旣無自而彰而立法之準繩亦莫由而定此公民等所以不得不迫切而爲請願也按此項規定當袁世凱執政時本欲以孔教爲國教即以尊孔爲稱帝之階 後因各教會之力爭遂一變其途徑而改爲敎育上修身之制限今幸國會再開對於此等禍患之根株能毋痛心疾首悉予剷除深惟此項條文其大害有四第一帝制復活之虞 孔子素王之道志在春秋而尊王攘狄之說數千年來中國奉爲經世之大法今以此施於國民教育則全國學齡兒童 人人種一非帝制不能治國之思想將來此輩青年普遍各界帝制餘孽禍事煽惑即不難再起而傾覆民國國體此其大害一也 第二民教相仇之恐 海通以來國家主權上所受之打擊往往原於教案尤以前淸庚子之亂爲吾人歷史上所不能忘之教訓今則仇教之風固已稍殺而歧視之心終未能免倘再規定孔道於憲法則攘狄之說勢必發生第二次之義和團且可加宗教信徒以違憲之名而鳴鼓之攻不致釀成國內宗教戰爭不已此其大害二也第三文明阻絕之患 孔子之道固吾人所佩服況吾基督之訓只爲成全故基督徒並無反對孔道之人顧二千年前之學說豈盡能適用於今日吾國習尙只重私德而不知公德爲何事社會程度之卑下國家進化之遲緩皆職是之故國民教育爲增進文明智識之基礎者僅限於孔道則西洋文明扞格不入 其結果即趨於政治之復古此其大害三也 第四民族分裂之禍 憲法之規定期在效力之强以憲法而尊孔殆不啻認孔教爲國教此規定而無强行之力耶亦安用此等於弁髦之憲法爲此規定而有强行之力耶則五族之民凡信仰耶佛老回諸教者皆自然在屏斥之列國民教育以普及爲能事乃標一孔道爲信教自由之障礙物尤以祀孔一端足以深閉固拒基督徒於國家教育之外而全國中之基督徒勢不得不自立學校自爲教育夫以信教自由而言本不患各教之並行惟以憲法制限國民教育使基督徒以信教之原因與國民教育不能相容則全國基督信徒勢不能受治於國憲之下 而他教之公民亦未免同感此痛苦此其大害四也此四害者苟有其一已足亡國况有其四乎此外論理上與信敎自由相牴觸法理上於憲法原則爲背馳更不待言依此論結此項條文應行刪去實可無疑議員諸君受國民之委託本良心爲評判當能共見及此特恐憚於界外之藉端干涉迫於當前自身之利害觀念而有急何能擇之患則公民等警竭全力爲國會之後盾務期達到完全信敎自由之目的除通告全國外謹具請願書請求憲法會議採納議決參議院衆議院公鑒

●交通會議之兩日

二十日下午二時開會議長陳夢熊主席 到會者五十二人書記長報告新到會員葉君彥良製定席次並報告京奉路局電請各會員於二十五日閉會後赴唐山參觀鐵路材料製造廠等事畢卽開議

第一案 擬請各路添設大推棧 以省車輛而便起卸建議案隴海鐵路總公所提出代表章祜說明要旨議長以本案可否成立 付表決贊成成立者多數並宣告不付審查省略二三讀

第二案 請飭各商家自製貨車裝運貨物 建議案提案人李承翼說明要旨議長以本案可否成立付表決贊成成立者 多數付路政股審查

第三案 畫一鐵路上行車規則 建議案提案人 容尙謙說明要旨與第四案合併討論

第四案 開鐵路車務會議 建議案提案人 何竣業 說明要旨議長以本案可否成立付表決贊成成立者多數幷宣告不付審查省略二三讀會

第五案 擬請於路政司內設立鐵路廣告專局 建議案提案人朱成章說明要旨議長以本案可否成立 付表決贊成成立者多數並宣告不付審查省略二三讀

第六案 建設電科工廠 建議案提案人李郁 說明要旨與第七第八第九案合併討論

第七案 電品宜擇要仿行 並酌擬變通辦法建議案省略說明

第八案 廣興製造電料 建議案提案者山陝電政監督處提出原案已詳省略說明

第九案 製製電報材料機器 案河南電政監督處提出由代表劉倫說明要旨議長以第六第七第八第九各案可否成立付表決贊成成立者多數付電政股審查

第十案 整頓路線 案湖北電政監督處提出由代表陳均 移說明要旨主席宣告十一案十二案大體相同依先例併案討論 表決多數 並宣告不付審查省略二三讀

第十一案 保護電報線路 案河南電政監督處提出由代表劉倫說明要旨付表決贊成成立者多數主席宣告本案與像竊鐵釘案合併付特別審查 並指定劉蕃等十二員爲特別審查員

第十二案 修換廣東電報路線 案廣東電政監督提出由代表伍璧琛說明要旨主席以此案可否成立 付表決贊成成立者 多數宣告不付審查省略二三讀時已三點五十分宣告休息四點繼續開議

第十三案 更訂電報費價目 案奉吉黑電政監督處提出由代表呂永恩說明要旨蔣督裨請十四案十五案均係更訂報費有主增者有主減者請逐案說明後併案討論衆贊成

第十四案 增減報費 案浙江電政監督處提出由代表 蔡文振說明要旨

二十一日復開第十六次會議議長陸夢熊主席 到會者五十二人主席請按照會議規則 本會應於二十五號閉會 現在爲時甚促各種建議案及審查報告可否均省略說明衆贊成所議各案如左

第一案 擬訂 鐵路借欵大綱 建議案審查報告

第二案 擬請及時擴充航政 建議案審查報告

第三案 請將郵政封內用語一律改用中文爲主以崇國體建議案審查報告

第四案 津浦鐵路宜募集債項 添購貨車建議案審查報告

第五案 維持改良交通銀行 建議案張鋭立提出

第六案 擬請交通部直轄各學校自明年起 添設法文一科兵式體操 一科建議案會員駱通提出

第七案 請設法取締軍人無劵乘車 建議案隴海鐵路公所提出

第八案 改編電局制 建議案浙江電政監督處提出

第九案 整頓改良車務會計工程機務 建議案津浦路局提出

第十案 設立駐外調查購料股票 等項專員以悉商情而昭核實建議案隴海鐵路總公所提出

第十一案 統一鐵路會計 事宜應繼續進行建議案四鄭路局提出

第十二案 擬請維持漢陽原料廠 並擴充各項製造路鐵路材料廠建議案隴海鐵路總公所提出

第十三案 擬請實行電生養老金並頒布章程建議案

第十四案 規定路員請假扣薪 專章以資遵照建議案廣九路局提出

第十五案 請規復電生考試建議案會員兪樹桐提出

第十六案 電局線路宜隨時 咨行省長切實 保護 建議案由東電政監督處提出

第十七案 請設駐滬電報稽核處 建議案會員李承翼提出

第十八案 內外人員調用 法建議案

第十九案 鐵路職員保障 法建議案

第二十案 鐵路職員獎勵 法建議案

第二十一案 鐵路職員懲戒 法建議案三案均會員廖世經提出

第二十二案 擬請規定電報職員 任用及保障法建議案會員兪兆桐提出

第二十三案 請設法裁撤本路貨釐稅 或減輕稅則交由本路經理以維車利建議案廣九路局提出

第二十四案 擬請交通部 通行各路 嗣後添購車輛應先向本路工廠定造建議案京奉路局提出

第二十五案 電局宜隨地招工 建議案會員陳塘提出

第二十六案 請添設滬粵滬漢水底電線 建議案會員汗洋提出

第二十七案 整頓滬漢案 湖北電政監督處提出

第二十八案 改定電生 來往川資 建議案湖北電政局提出

第二十九案 設立收發人員講習所 建議案湖北電政監督處提出

第三十案 擬請審訂電氣名詞 建議案王頌賢提出

第三十一案 路電物料 宜用國貨建議案胡先春提出時衆主席

宣告散會

●吉省會改選參議員

本月十八日爲 改選吉林省第一班參議院議員之期先於十[illegible]上午九時[illegible]郭省長即蒞會[illegible]

於九點開選十點半選竣計投票三次選出參議員當選人三名楊福洲遂長增劉哲候補當選三名沈景銓王㵾如楊策選舉人三十七名

▲第一次投票 楊福洲 十八票 當選 遂長增 十七票 當選齊忠甲 一票 松毓 一票

▲第二次投票 劉哲 二十票 當選 沈景銓 十三票 當選候補議員齊忠甲 一票 王㵾如 一票 劉會同 一票 何械樸 一票

▲第三次投票 王㵾如 二十一票 當選候補議員楊策 十五票 當選候補議員

▲選舉議員缺席者三名 劉文田 于源浦 趙煥章

▲投票開票管理員 毛鴻勛 聶樹滋 馮誠求 高曉峯 劉樹芬 侯伯方 金鼎樞 瞿鉞 張華

▲投票開票監察員 謝廣霖 祖錫澤 董子芹 劉鳳章

▲法官席 吉林吉林高等檢察廳長張映竹 檢察官魏堯 吉林吉林地方檢察廳長闞毓澤 檢察官臧爾壽

▲會場之秩序 (一)振鈴開會(二)管理員入席(三)選舉監督郭省長入席(四)法官及參觀員入席(五)選舉人入席先於門首畫到簿簽名蓋章發給選舉票(六)選舉人依次投票由投票監理員監視(七)開票由開票監察員監視檢對人名票數相同依法開票(八)報告第一次開票舉將當選人報告一次(九)選舉人退席(十)第二次投票「同第一次」(十一)第三次投票(十二)搖鈴散會

●如臨大敵之鄂選舉會

▲省議會大排戰場

▲王占元張勳第二

十八號為鄂省議會改選參議員之期王占元(當選舉監督)於上午九時與高等審檢二廳長警務處長江漢道尹至會會場內外軍警林立如臨大敵會之門前為閱馬廠有北洋軍千餘人皆荷槍實彈一望驚人會之後面為蛇山亦密布軍士千餘人非常嚴緊最可駭者則消防隊吸水器具亦皆搬入會內以備救火一若有人揭竿起事是誠咄咄怪事也是日旁聽席皆奉王占元命一例禁止聞王氏獨坐議場主席之後歷三小時始有議員胡作賓籤到及過投票時分列席議員僅五十三人不足法定三分二以上人數於是宣告無効而嚇嚇威嚴之選舉監督乃掃興而去 揆其原因皆為王氏反抗中央電令冒然懸牌批示剝奪詹趙梁三議員選舉權有以激成此不出席之風潮也王氏現在行動頗類張勳蔑視議會已非一次而武力示威迫脅選舉參議員此尤其跴躪民意之顯著者也 嗟夫徐州有一張勳天下騷動今湖北又有一張勳第二猖橫無理湖北之不幸耶抑中國之不幸耶

詹趙梁等議員曾以參議員選舉權事遞呈於王 王悍然抗內務部令 而批示曰查該具呈人等民國二年九月 經省議會開正式會當場表決除名 並將程蔭南等依法遞補該遞補各員久已列席議事是年湖北省議會即咨送第一期議員名錄共計省議員一百另四人適足法定名額並未將該具呈人等列入足徵除名遞補與案相符 本年省議會開正式會議決將該具呈人等復職咨行到署當查省議會暫行法並無省議會議決議員復職之明文即經依法咨復撤銷前項議案嗣後亦無不服撤銷提起訴訟之事 此次改選參議院議員依法自以省議會議員為選舉人本選舉監督查照各案榜示選舉人姓名實無從將該具呈人等額外加入致蹈違法之嫌所請更正一節原案旣無錯誤復遺漏未便照行此批

●雲南省會誌要

省議會自開辦以來提議案件均與滇省時局及人民生計極有關係 其於各方面咨送函達各案並隨時詳愼審察酌量修正以其促進改良推行盡利茲擇探獲議決及修正各案略述於後

(一)各縣自治案(議決)各縣自治應即早日恢復 俾人民得參與政事以符 共和制度

(二)人民訴訟繳費案(議決)刑事民事訴訟其狀紙費俾案費並具結各費各縣收發人員與法警等多有未照定章任意浮收者應請省公署通令各縣知事暨治員行政委員一體查禁 以除積弊而恤民隱

(三)龍濟光父子桑梓案(議決)詳列 龍氏父子 種種罪狀 咨請參衆兩院提案查辦 並咨滇軍政兩署 嚴飭 通緝龍體乾龍毓乾 交法庭訊辦並剝奪其土司世職

(四)開辦鹽井渡鹽井案(議決)應由 官商會合 庶成效可期利權可維

(五)開化邊岸鹽務案(議決)仍由 官商合辦 以其銷路擴充

(六)追認警廳禁止婦女纏足案(修正說明)原令係統婦女而言本會修正限於女子蓋婦者出嫁之女子也現稱為婦其年必長未便勒令放足茲修正為雲南通省纏足女子懲罰令

(七)婚喪儀式章程(修正說明)本會研究前教育司所定婚喪儀式章程就中逐條審查揆諸習尙斟酌損益詳加修正務以崇儉黜奢純用本國國貨為主旨由會咨請省長將所定章程預發各縣通飭官紳酌量本屬習慣依據條文另定施行細則

(八)追認禁烟條例(審察報告)大旨謂滇省界處兩大之間此疆彼界尙未確實劃分而 沿邊夷民即利用此機會朝秦暮楚依傍外人以圖種煙之利 地方官只圖省事不敢過問 夷民遂以此為利藪愈推愈廣 近來邊境烟毒未能絕種領土日蹙者職是之故現煙約期限已滿一旦實行會勘若遇此等情事將惹起絕大之交涉貽誤何堪設想應請政府電達中央知會英法二國將未劃清之界速行派員勘劃以免轇轕

(九)辦理團務案(審察報告)各縣團務所以補兵力之不足惟因款項無出毫無起色固屬實在情形應咨政府將各屬隨粮夫馬團費等項盡數留存以作經費不敷暫撥警察條款

●浙省會第八次臨時會

浙江省議會於昨日(念二)下午七時開第八次臨時會政務委員二八議員出席者一百另五人由秦副議長報告議事日程(一)民國六年浙江地方公債條例(省長提出)(二)設立省立甲種水產學校案(省長提出)(三)浙江修築省道奬勵條例(省長提出)(審查報告)(四)浙江修築省道募捐條例(省長提出)(審查報告)(五)浙江修建省道收用土地條例(省長提出)(審查報告)(六)擬訂官商辦浙海漁業公司暫行簡章(省長提出)(審查報告)(七)浙江水利委員會暫行章程(省長提出)(審查報告)(八)招商承辦模範繅絲廠案(省長咨交復議)(審查報告)(九)查辦海鹽縣知事兼審檢所長朱丙慶司法收入舞弊案(議員提出)首議民國六年 浙江地方公債條例 錢宗翰以地方物品展覽會案既經打消此案無成立之必要衆贊成議長報告 王議員行健來函請求復職 應否許可請公決李培鍔云此缺已補吳忠懷 應開審議會解決 衆贊成次議 設立省立甲種水產學校案 由委員說明理由許祖謙云此案應付審查 遂付庶政股審查 次議浙江修築省道奬勵條例 由張廷霖報告審查結果 即開二讀會 逐條通過 並省略三讀次將 浙江修築省道募捐條例開二讀會通過 接開三讀會復通過又將 浙江修築省道收用土地條例 開二讀會逐條通過 並省略三讀次議擬訂 官商合辦浙海漁業公司暫行簡章 由李培鍔報告審查結果 即開二讀會 宋吉成云標題官商合辦四字可以删去衆贊成其餘逐條通過 接開三讀會又復通過議至此休息十分鐘由不足法定人數遂散會

▲附錄 特務審查股報告招商 承辦模範繅絲廠案 查本案經大會多次決議招商承辦嗣因辦法未詳經由省長咨交覆議茲本大會意旨擬訂招商承辦規則若干條是否仍請公決浙江省模範繅絲廠招商承辦規則草案 一 本規則就原設絲廠處所分處招商承辦 二 就原有經費勻撥每廠先由省欵給墊一萬元分六年扱還墊本扱還日期扣足自承辦之第二年末日實行 三 前條承辦商人須查確係本省殷實商人並有殷實商鋪三家以上之保証方許承辦 四 承辦人資本至少須照墊本之數備齊一萬元呈請省署查驗 五 每廠承辦仍須設傳授生十名每人年貼膳費四十元 膳費由應繳墊本內扣還 六 每廠但授生須每年換招一次藉資推廣 七 每廠准各設收繭行一處得照絲廠條例辦理 八 原有絲車及各項廠用器具承辦人須鄭重使用不得任意損壞 九 每廠辦理情形及成效除由省公署隨時派員抽查外各承辦人每滿六個月須呈報一次 十 各廠如有水火等險概由承辦人負責 十一 本規則自公布日施行

●蘇會廢止官中案

▲浙會之電

▲重行咨覆廢止

浙省議會來電蘇會 詢廢止官中牙帖章程 如何結果省議會鑒貴會廢止官中牙帖章程案議決結果廢止手續如何乞電復浙議會㕜號蘇會當即覆浙省議會電浙江省議會鑒號電悉廢止官中案係用建議方式省長以關係國稅收入恐難邀准為詞已 議決重申前請奐貴會如贊同乞一致進行蘇省議會號印

▲蘇議會咨省公署議決 重行廢止官中 建議案云為咨行事案查十一月二十一日本會 議決廢止官中建議案一件於十一月二十三日具文咨達在案茲准貴公署第九七五號覆文開據財政廳聲稱 此項登錄營業等欵關係國稅收數頗旺 當此國庫支絀之時即為轉請廢止亦難邀准 至承充官中之人果有藉端敲詐挑剔留難諸事自應從嚴查究除行廳隨時督同稽察以免流弊外相應咨復查照等因准此查官中之設人民倘非深感苦痛何至深惡痛絕咸抱時日曷喪之憂況蘇省賦稅甲天下 丁漕正附各稅及其他一切雜稅雜捐 吾民莫不忍痛輸將奉命唯謹從未稍事反抗而獨於官中一事甚至全力以爭之者豈得已哉 財廳為權稅機關 祇知為國家增多收入 其職分地位然也亦無足怪而於民間之疾苦彙顧為難究不無隔膜之處查財政廳覆文內所持最大之理由貴公署所認為轉請廢止必難邀准者無非以 此項登錄營業等稅及廳縣手數料十年內應收入八十餘萬為大宗入款耳 不知此項收數合十年計之確屬頗多若分年計之亦屬有限國家理財當規其大者遠者亦何至顧惜數萬金之歲入貽納稅最重之蘇民以無窮之擾累即他省不能一律蠲除蘇省亦當特請廢止矧浙贛皖魯等省已請廢在先耶其他駁議另具於意見書中合行照錄附察總之建議案與議決案之分以所提之案同屬於本省行政而以關於中央或地方之性質為斷官中關係國稅故由本會議決建議行政長官似應俯採情轉達中央 凡本會斷望之目的人民身受之苦痛舉賴賢長官委婉曲折以代陳之 若僅憑財政廳之呈覆取消本會之建議殊非賢長官勤恤民隱之道 是以本會於十二月十三日集議不能認財政廳之覆文足以代表中央為建議廢止官中案之終結相應備文連同重行建議意見書咨請查照施行此咨

要件

●浙江省絲廠條例

第一條 本條例凡創辦汽機木機之絲廠適用之

第二條 凡設立絲廠應報明姓名廠號資本地點絲車類部數並將組織方法擬具章程呈由該管縣知事轉呈省長公署核准辦理

第三條 汽機絲廠備有絲車一百部者得在廠內收繭附設烘繭雙灶十乘百部以上其灶數比例增加絲廠所設地點不受繭行條例限制

第四條 木機絲廠備有絲車一百部者得在廠內收繭附設烘繭單灶十乘一百部以上其灶數比例增加絲廠所設地點不受繭行條例之限制

第五條 絲廠內附設之絲行所收之繭由繭捐委員復秤查勘担數照章收捐俟該廠繅成絲斤後准將繭捐護照照章換給經捐護照出運

第六條 絲廠內所收之繭不得超過本廠需用之額如有超過需用之額而販賣者除將貨物充公外並停止其營業

第七條 每縣得設汽機木機絲廠各一所凡設絲廠之所在縣五年內不得有第二廠之設立

第八條 絲廠由該管縣知事加意保護其辦理已滿三年而成效昭著者呈由省長公署按照農商部奬規則第三條第一款規定轉咨核給奬章

第九條 本條例自公布之日施行

時評二

●議員請雪假 (青)

▲二十一日衆議院又以不足法定人數不能開會自審議會衝突研究會派議決不出席議會而後不足法定人數之延會與參議院而為兩矣

▲所差者不出席參議院之日天未雨雪此次則在大雪之後耳但雪自雪人自人不出席諸公是日未必竟杜門不出高車重裘儘足冒雪而來一何嬌養至此遂令延會期中又少一日君子向忠厚一邊論人吾姑曰雪色佳諸君作消寒會去矣

地方新聞

△北京▽

●祭天典禮緩行

冬至日祭天典禮民國前曾訂為大祀嗣聞京兆尹王達因原有禮節於現在不甚合宜須量加修正故於昨日已特呈總統鑒查閱極峯以所擬祀天禮儀於現今仍有未合處當擬將此項典禮暫緩舉行云

●催辦統計册表

民國元二三四年各省發遞往來電報前曾由交通部發出統計表册若干份分送各該報局飭令按照格式填列呈部備核惟此項表格早經發出而填送報部者僅寥寥數局聞昨又由部通電各電政監督催令速將出入款目材料分類妥填迅即送部以便稽核云

●蕩婦要求離婚

西長門外小中府住戶李某之妻某氏素有外交於前數日席捲財物私奔一節已誌前報茲聞李某聞悉伊妻逃走之信趕即向各處尋找乃於日前已在其親戚家將該婦尋獲惟聞該婦竟向李正式提出離婚交涉必欲另行改嫁

●白伶素忱被控

天樂園演唱青衣之白素忱於日前被其娘家兄長在地方審判廳將彼控告是以近日該園並無該伶之名據聞白本官門閨秀後嫁於某縣令公子為妻此次來京演戲傳云係私自外出前數日彼兄在天樂園看戲始知係其胞妹在廳起訴將該伶拘去現正訊究內容

△山東▽

●頗明大義

棲霞泉水店王姓之女因家道貧乏自幼就養於外家及年長其舅與母氏為伊許之馮姓今年其父經商回家又許字宮姓受宮姓財禮錢二百吊其女聞知謂父此舉實不能遵從且從前字馮姓并無財禮與其行財禮婚不如行充諸婚稍為文明遂步行適馮姓即日結婚其父控訴公署司法官亦以此女之行為為正當令馮姓備大錢二百吊代伊父賠償宮姓財禮結案

●私逼可疑

福邑只楚村已故劉某之妾與嫡婦久已分爨日前他出未歸嫡婦聞知遍訪街鄉杳無踪跡疑其私逼呈控縣署當經陳縣長飭差查緝昨在烟埠查獲帶案經平承審員堂訊該妾供稱因有同鄉女（烟埠某洋行執事之妻）函招前往以敦鄉誼實無別情兩造各執一辭平承審員判將該妾管押添傳該尊族長質訊核辦云

△廣東▽

●輟耕而嘆

新會鶴山農民代表譚澤培等來函云鄙人等籍隸新會鶴山素以種烟為業年中所獲之烟全賴烟商消受而尤以出口洋庄為大宗前承辦土烟公賣費商人張福和違章苛抽停發運照此固商界之事無涉於我農民惟烟商因不能付貨出口相爭停工而我農民所獲之烟遂至無人消受饑寒交迫種播無資困苦情形莫能言喻比聞前數天已發運照商店業經開工逖聽之下如獲再生現又不知何故祇准發給前日一次又復停發惴思我農夫不能以烟充饑無衣無褐何以卒歲乞將此函登報俾當道知我農民間接受害飭承商張福和迅發運照則百萬農民德戴二天矣臨楮涕泣不知所云

●爭犬奇聞

三井洋行辦房某昨經東堤某馬房見有一犬係前所失者遂召崗警帶回警區轉解警廳詎有電燈局洋人某又到警廳謂該犬是他所有正核辦間又接瑞典國領事電稱謂該犬係該國某洋行大班者而警廳在留之犯人某及轎夫某又均謂該犬係他等所有者現警廳以此犬來歷不明即將該犬解送審判廳云

△福建▽

●近視耶遠視耶

日昨有一鄉人行至南街見某煙棧門外壁上有呂宋烟一大盒盒蓋已開盒中儲煙纍纍以為係是送人樣品欲取其數枝伸手徑去觸之乃一木板大驚而退云

●假痴乎眞痴乎

西門外有鄉民蔡某者本無痴癲而性頑鈍某有外甥女年已及笄亦繩未繫鄉里間之有意於問名者一日來詢某曰汝之外甥女年幾何某答以十八歲繼問女母之年有幾某仰首若有所思徐答曰現大概有廿五六左右詢者為之絕倒點首經去

●奪棺奇聞

西門外白沙鄉張阿根無賴人也年已六十無惡不作每於街頭乘釁因之索償自料長此無購棺之資謂其子曰我若死於街中必有害我者汝當嚴重與之交涉以雪我恥言訖出街適是日鄉中有富人陳保保死購買喪用相槩於道棍根在旁佇觀不禁泣下曰我與彼差天淵矣立須與保保家屬搬棺板過之根行進僞與保娃相碰時保娃力疲氣喘因之仆地棺板由肩墜下根速伏地頭碎而死其子聞之即向保家交涉幾起械鬥後鄉人進前轉圜將該棺與之使保自行另購始得息事云

●觀壇多事

本年達明里逢丙普度陳設佈置極見清雅計共三十餘壇分設各處目連壇則設在虎璞闕河乾月之三號青年婦女三五成羣入壇觀瞻適遇登徒子林某張某等尾其後被婦女大聲吵罵始行鼠竄而去然而婦女不自愼重亦不得辭自滋事端之責云

△杭州▽

●查究徵收不遵歉案

財政廳長莫永貞昨奉省署令開案據海鹽公民蔣實銘呈稱以該邑地丁未照歉案緩征請求飭廳委查曉諭等情到署查各屬災歉案核定後應將都圖村莊畝分戶及蠲緩糧額分別詳細布告征收章程中已明白規定海鹽地丁近年歷辦歉緩何以不遵章宣布據稱該縣地丁並未緩征是否屬實案關浮收租稅仰財政廳迅即切實查明具復核奪來呈已據聲明分呈有案不復抄發

●撤換敗壞軍紀軍官

浙軍署咨行省公署云案據暫編浙江陸軍第二師師長張載陽呈稱據第三旅旅長韓紹基呈稱職旅旅附尉官景元自到差以來往往不守軍紀擅自外出近日風聞常在戲園娼寮藉司令部名義招謠甚復醉後滋事殊於軍隊名譽攸關擬請撤去差使以示懲儆是否有當理合具文密呈仰祈鑒核示遵等情前來伏查軍人致身報國宜如何勤愼從公及該旅附不修名譽殊堪痛恨既據該旅長呈請到師除指令將該旅旅附尉官景元擬即行撤差以示薄懲外理合備文呈報仰祈鑒核施行等情據此除指令照准並通行外相應咨行貴公署請煩查照希即轉飭所屬一體知照勿予錄用云云

△江西▽

●林業仍歸民辦

江西林業本歸省有辦理嗣以京師著名某慈善家借重親戚帝制罪首周自齊之勢力竟撥歸私人產業改為中國林墾公司去歲以贊成帝制某慈善家上表慶賀假託京師公民代表名義稱臣於新華門側行三跪九叩首禮以博洪憲皇帝之歡藉固永佔民產之基礎不意共和恢復親家逃亡而江西省議會現已舊案重提質問省長林業經營之始末某慈善家知事不可久持昨特呈請農商部將該省林墾公司暫行停辦並願取消董事資格其措詞則謂股本不齊難以繼續該部亦明知某慈善家特別情形當即以咨請江西查照七字批敷衍了事云

△雲南▽

●雲南實業談

雲南現在因厲行禁烟人民生計異常艱窘若不提倡實業實不足以圖生活彙之雲南天氣溫和不只最宜種植更善牧畜唐兼省長已斟酌損益擬在滇創設五大畜牧場以為全省講求畜牧之場合其第一牧場擬設於距省二十餘里之大普吉地方第二牧場設於東川縣第三牧場設於蒙自縣第四牧場設於大理縣第五牧場設於維西縣每場經費各定一萬元昨已將一切情形咨交省議會提議矣

雲南實業素未講求故亦不見發達不惟一切日用品仰給從外輸入即人民日用不可少之布疋亦須由他國運輸洋紗始能紡織去年唐督軍會於滇創設一紡紗工廠擬定章草正在進行之際適滇省起義是以中止現在又欲研究一切設法賡續籌辦云

雲南因在極邊風氣不通故銀行事業素不發達以全省之大本國只有富滇銀行殖邊銀行兩金融機關而法國在蒙自設之東方匯理銀行其信用較富滇行正著日昨省議會會已提議擬將前存鐵路股款提出就滇設一民國銀行以為發展實業維持金融之機關云

雲南實業之不發達實由於人民無實業知識之所致若欲實業進步非先使人民知實業利益不可現在唐兼省長有鑒於此亟擬在滇創設一實業講演團分派團員四出講演俾人易趨於實業軌道中而全省之實業自必日漸發達云

△東三省▽

●且看我這樣賴債

四區界北關八百八十二號門牌住戶姜某之妻年逾子惑性殊刁猾有姜某之友李文華者在吉就事年餘手內稍有蓄積僅而立夫歲正月間姜因度日艱窘難以生活李念故友之誼遂出吉錢一千二者吊令姜存積柴枝若干待價而沽獲到餬口其交付之錢何日交出若干立有簿記筆筆可查旋姜將買柴枝賣出本利均為度日花用李文華幷未過問迨本月九號李辭差旋里與姜清算前借之款以作用資之用兩相觀面姜詭時姜妻乃言余與汝通姦年餘此筆錢當作為夜度資矣斷無歸還之理李文華以姜妻出言無狀力與爭辯姜亦在旁隨具妻抵賴李遂報告該管警察訊辦四區警署審查姜妻暨李之年貌老少不同通姦情事恐屬子虛因有債務糾纏難受理當將原案人等送交地方檢察廳核辦

●誰叫你吃他的煙

聞北滿中東鐵路火車內有一種迷人騙術出現專在頭等二等車內施行挾術者率皆衣服華麗行李繁多語言舉動極其文明必候事將完時始行上車以覓坐位為由將車中坐客默審一週檢行囊充裕戴帶有貴重物品者附身就答即取報紙書籍術首吟哦現一種溫文爾雅之氣象為時稍久必設法引坐客與伊攀談然後可以漸漸入殼即據取最上品之紙烟相敬伊亦引火時吸及吸其煙後登時如墜五里霧中心不自主將所有財物悉數供獻行術者得兩到手不論何站車停即下及被害者心神清醒不知財物何故翼飛亦不記憶前事聞被騙者已有十數起之多矣敬告路人格外留意勿使墜其術中也

純正大補品
麥精鰉䰾膠
為世界・最王道・最著名・最滋養・最完全・的補品

有未設之處可從郵局函購兩瓶起碼寄費不取保險回件如用郵票代價每元加五分

凡人之生也先天不足端賴後天之補助補助者何惟滋腎為切要（生理學云）人之生養在於血人之生活在於氣人之生命在於腎故曰腎為命門為三焦發源之所為氣血交會之處臟腑百體莫不統之且腎為五臟之本生精化髓入脊循腦身體發育全賴乎此腎強則氣血充腴腎弱則壽命必促故衛生家常以保腎為藥石然藥石之補助何如以食物之美乎

俗云藥補不如食補

以綠藥石得一偏之氣不能貫徹之力故泰西各國常以補精液之物為最有價值之物品而我國最有價值之補品滋養等其物雖貴亦不過尋常補料然欲得完全功力者莫如我國有之鰉䰾肚也

按鰉䰾肚

凡幾等功借世人但知其有益不知其究竟具有何等性質何等功力健康自何而來終屬不明余今為之詳述

鰉䰾肚產於北洋該魚最巨者有重至千百磅之譜

其鰉䰾肚 俗稱即魚腹中之氣泡泡中含有一種陽氣（西醫所謂養氣空氣）升降浮沉之功能直達命門與人之腎臟合而為一精氣盛則血液流行全體健活稟寒水寒中生陽恰與人之腎臟同功故服後於人體具有絕大之功力誠我國數十年名醫中西著名之

採辦北洋鰉䰾肚 十八延聘中西醫士研究考驗精製

麥精鰉䰾膠

一月 秋服 冬服 試服七天

價目 每瓶四兩可服七天售洋一元五角○每打十二瓶可服一季售洋十五元各埠大藥房均分售

特約總經處上海英界四馬路巡捕房西首光華堂藥房 北洋正威藥廠啓

上海中英大藥房總發行
外埠各分號大藥房均有出售
強種精血丸

精 養命 貴充盈 虧耗則病 萬事無佳興 更兼百病叢生 惟服此丸最要緊 不憂乏嗣還可延齡 藥皆王道奉勸心堅定 約須七日後步步見功能

血 寶物 不可缺 欲求增益 此丸最有力 婦女經行按月 期不準即為暗疾 調理全身流通百脈 能使得孕肌肉轉華色 諸凡虛弱症服之盡解脫

丸 欖圓 珊瑚般 粒小功專 補品推為冠 化驗藥性良善 內務部批准立案 男女老幼治愈無算 不信先購幾瓶試試看 血液定增多精神必暢滿

浙江醫藥專門學校畢業藥學士創辦
惠民內科戒烟醫院
院址 在新世界對面靜安寺路居仁里九十四號大洋房內
贊助 陶梅生 虞洽卿
贊成 湯爾和 韓清泉

施例特出住
△診療簡章▽
診 上午八至九時只取號金銅元六枚
診 下午一時至四時診金一元券用三日
診 不在例診時間內拔號及星期診金二元
診 下午四時英界法美五元華界六元
院 特等每日四元二等一元五角

◀包戒鴉片▶
門診包戒 頭等七十元 二等五十元 三等三十元 掛號二元
出診包戒 頭等一百元 二等八十元 三等六十元 掛號三元
住院包戒 特等一百五十元 頭等一百元 二等八十元 三等六十元 掛號四元

院長兼內臟病外科療法主任 胡哲揆
內科長兼小兒科主任 程樹榛
內科呼吸器血行器全身病主任 夏趾麟
內科泌尿生殖器病兼花柳病主任 朱慕濂
內科消化器病兼戒烟主任 朱慰萱

注意 本院五學士經驗無吐瀉煙血戒戒在杭千絕四及為人社餘普印平民戒會特五食民只烟分金百號六收號資銅元五枚藥一收回章分之貧詳細食程及烟民戒索券函外印寄購部函戒清血另煙丸程有章製樣品印就當即贈送

第二冊 畫學大觀 出版

本書出世風行一時敝社因精益求精多求當代名家新稿以副雅望茲將第二冊目錄略述如下

滑稽畫 十二圖（表裡圖異○草帽之作用○六科學人面○四）
小說畫 故鄉風景○見石○鐘馗○鶴○端午○鶴
時事畫 忍痛臨陣○鶴○比軍射敵○黃瓊
戰爭畫 四黃楊圖○偶广○選君○鈍○觀心左陶○法傷兵之妻○漁郎
名人畫 揮南田雙鈎水仙○黃癭○寫意人物
寫眞畫 時裝但杜宇
畫 鳳父○道人○畫蘭○靜庵釣幕○鶴浪沙○鶴○木蘭
工藝畫 文字圖案○絲織圖案○愛情圖案
歷史畫 博浪沙○東坡試硯○潘椒石花鳥
懸賞畫 第一次徵圖揭曉○一等○二等○三等
戲劇畫 女曲院荷風○汪綺雲立夏圖○貴妃醉酒
學生練習畫 花卉幅畫法○鶴○水彩畫批把○鋼筆畫禁犬之應用二圖○鶴○臨畫祕訣二法○方白○漁郎小
廣告畫 共十餘則○全國學生成績畫○中學用畫集十則
每册大洋二角 外埠加郵費二分
總經售處上海四馬路麥家圈東口民權出版部 及各大書坊
畫學大觀社啓

雪恥關係 ▷
念四點鐘

我國素之化粧之術故士女等患有斑之並面色晦暗者往往抱恨終身實為人生缺憾年來就尚文明輸入化粧藥品充塞市間然實能奏效者究不數數睹本社有鑒於斯特延化學專家夫利斯特島先生（譯音）研究化粧物品而最近所發明者名曰念四點鐘其主治之效能除臉上瘡瘧斑痣晦暗及皮膚粗糙各症並能奏效於二十四點鐘內誠士女界日用必需之要品用法配置詳載仿單謂予不信請嘗試之價目每匣一元二角

上海老西門外義弄新藥社發行
批發處英界五馬路祥麟里古登藥廠

老白濁

余初起白濁刺痛血東出看醫生西吃丹方毫無見效至今四年身體苦得骨肉如柴承俞兄上海小花園對門永壽大藥房汪家田醫生買來立好白濁丸一盒計洋五元當日服下五天斷根故而登報感謝介紹張兄七年白濁買得補體失調丸一盒二元立好白濁丸一元日夜吃下十二天立好

揚州城內沈伯芳同友謝

淮安中學堂伍君頌揚

沈製 鏡面散

專治雀班酒刺粉刺烟容紅點白點暗晦症等果然 立奏奇功

□藝醫藥室□□□□餘年醫學先生惠鑒鄙人面上素有紅斑點百藥嘗試苦無一效每一攬鏡輒自慚恨前於近一月中旬郵購貴製雙料鏡面散一料如法搽擦旬日減一月痊果然立奏奇功不獨紅瘰斑點悉行去淨而正時面色紅潤較嫩迥非昔日之不揚蒙恩殊深理當鳴謝上用誌數語請登各報以彰保證庶海內外同胞有抱面上紅瘰斑癖烟容粉刺瘡疤滯氣油光酒刺等症俾得同沾惠澤也（下略）淮安府中學堂伍雋義上言二月念五日郵局往五八四號原信處表屏幅任人聞看

沈製雙料鏡面散售價每洋二瓶每料六瓶洋二元五角單料每瓶二角半每洋五瓶 人壽醫藥室開設在上海山西路盆湯弄大街集益里二弄對門認明門口有藍龍商標五彩洋鐵盒子餘年氏小影巴拿馬賽會優勝北京展覽會加獎方是的真外埠郵票亦可作銀

富潤豆乳有限公司

本公司開辦以來頗受各界讚揚表示曷勝欣幸惟敝公司所製之汽水豆乳係求完全原質實事求是新發明用機器製造出者滬上祇有敝公司首創一家特請專門學機師繪樣定造利提决心又經醫生考驗滋補聖品其製法精良出漿之淨勻純非人力之可比味美一潔切之患細膩無垢不至其他講求衛生者無微不較家所用好大大相同製法選用上等磨合豆另加貴重物品汽水豆乳而成故名曰汽水豆乳計分（一）杏仁質（二）甜質（三）淡質定價任飲律每戶每月計大洋一元每日送一瓶隨意訂定雨無阻男女老幼咸宜購服如常飲之能使精神強誠養生之要品也賜顧者須認明三星商標機器製造是為至要詳細章程及機器圖樣見報如索亦可寄奉地址西門外方浜橋五號本詳見國

機器製造 三星商標 FUZUN

訂飲單

今訂飲

富潤公司汽水豆乳 甜 杏仁質 淡 份 份 份 新

准 時按早送到弗誤

地址 界 路 街 弄 里 號門牌

民國 年 月 日 起訂 飲乳人 簽名

欲訂飲者將此紙裁下寄交敝公司可也

笑舞臺

廣西路 汕頭路

電話三五一五

夜戲 正廳二角 包廂三角 特廳四角 特廂五角 月樓六角

日戲 正廳一角 包廂一角 特廳二角 特廂三角 月樓四角

劇務 ◁汪優游▷ 主任

映霞 慧因 顛顛 笑倩 乃覞 柔兒 寒梅 達心 蕙君 悲世 天影 予倩 冼恐 劍魂 半梅 利聲 冰血 青樵 覺因 湘濤 樂天 瘋僧 嘯天

三十日准演雙齣著名好戲

◁破鏡重圓▷ ◁寶蟾送酒▷

三十夜准演雙齣好戲

◁假欽差大鬧龍船▷

戲中串戲

◁黃金台▷ ◁虹霓關▷

農商部國貨展覽會嘉獎一等

廣東種德園著名藥品

本園精製各種膏丹丸散油酒錠膠無不精益求精靈効超著前經農商部發給一等獎憑足見藥料眞誠諸君光顧請認明招牌庶不致誤各藥略列

參茸衛生丸 此丸專治男婦氣血兩虧諸般虛弱等症服之於衛生大有裨益◎每丸洋一元雙料五角單料二角半

烏鷄白鳳丸 專治婦女月經不調腹痛白帶小產身體虛弱等症服之立效◎每丸一元雙五角中二角半單一角

人參再造丸 專治男婦中風中痰筋骨疼痛半身不遂步履艱難等症服之即愈◎每丸洋一圓雙料五角單二角半

兒科回春丹 此丹專治小兒急驚◎咳嗽寒熱往來嘔吐痢疾痞積等症莫不藥到回春◎每丸洋一角

全鹿滋腎丸 此丸選用全鹿並加參茸野朮貴品藥料專治腎虧精寒陽痿遺精服之靈驗如神每兩洋二角半

正玉樹神油 此油專治湯火所傷止痛止血疔癤濕毒肚痛絞腸皮膚發癢應驗如神◎大瓶一元中五角小二角

自甑如意油 此油本園製煉精求◎肚痛頭痛傷風咳嗽感冒風寒居家出門不可不備◎每瓶五角二角一角

新發明 如意油精 本園之如意油特出心裁製煉成精使其攜帶利便功效比油更優欲索樣子付郵票一分即寄◎大號

自製薄荷錠 本園用正國產薄荷製煉成錠功效與外洋同一試方知不謬◎大號二角半二號一角半三號一角

各藥繁多不能盡錄另備各種丸藥全集函索即寄外埠本函購藥品立即寄奉◎本園各種藥品外埠各大藥房均有批售◎總發行所設上海河南路老巡捕房對門種德園謹啓

天津益德堂張包醫花柳

本堂向在天津已六十餘年包治花柳各症無不應手奏效限日包愈故深蒙各界稱許近因申地娼妓如林致旅客商年子弟難免不涉足花叢染傳淫毒茲特移設於上海英界三馬路禮拜堂右首即雲南路包醫下疳白濁魚口便毒橫痃疥瘡以及結毒楊梅瘋癩癬等症凡諸花柳各奇難病症均能限日包愈并可永遠除根不復再發倘有虛言假藥欺人必遭雷殛火焚如醫無效驗原洋退還染毒者請試之方知言不誣也

醫士張墨林啓

愛情小說 芳草恨

愛情小說祇他種小說為鄙作以項屑之情厲勸懲之筆其事則若怨若慕其文則可歌可泣若是者之為上乘若剽竊風雲月露方詞無關香草美人之旨描頭評足繪色寫聲捩其命意惟在譾淫勞必墮文字之泥犁萬劫不復者也青用張軍先生有鑿於此特著芳草恨一書托體言情實以又世而有字皆香無句不豔以久為文學界新稱許出版以來洛陽紙貴亦可分想見書之價值突每部一冊售洋二角五分

經售處 上海四馬路羣學社

三益股票公司

本公司代客買賣并備現金收買各種鐵路股票證券收據及各實業公司股份公債票各大銀行定期存單儲蓄票等均可交易如蒙賜顧請即臨三馬路西書錦里弄內四百零六號外埠函詢原班答復

上海三益股票公司啓

金清如 改良新曲 八元 戲法

貴府喜慶相邀本集八元 六角另送戲法 請至偸雞橋保康里接洽勿誤或用面議可也

邱 榮 貴 現 堂

邱寶奎 小來順 文武戲法 燈彩

紳商學界喜慶堂府相邀到演 四馬路三山會館南首觀盛里門牌十九號便是

滬甯鐵路行車時刻表

上海至南京各站時刻表

上海開

上午七點五十五分	八點二十分	九點正	下午十二點五十分	三點二十分	上午八點四十分	夜十一點正
特別快車	滬甯慢車	四等貨車	快車	滬常客車	滬翔客車	夜快車

南翔開

上午八點五十六分	九點四十八分	下午一點二十一分	三點五十五分	上午九點十五分	下午五點五十分
滬甯慢車	四等貨車	快車	滬常客車	滬翔客車	滬翔客車

蘇州到開

上午九點三十四分	九點四十一分	十點五十二分	十一點零二分	下午十二點零三分	十二點十三分	二點五十分	二點五十七分	五點五十三分	六點十三分	上午一點零一分	一點零八分
特別快車到	特別快車開	滬甯慢車到	滬甯慢車開	四等貨車到	四等貨車開	快車到	快車開	滬常客車到	滬常客車開	夜快車到	夜快車開

無錫到開

上午十點二十四分	十點三十一分	下午十二點十一分	十二點二十一分	一點三十三分	一點四十三分	三點四十五分	三點五十二分	上午二點零三分	二點十分
特別快車到	特別快車開	滬甯慢車到	滬甯慢車開	四等貨車到	四等貨車開	快車到	快車開	夜快車到	夜快車開

常州到開

上午十一點十三分	十一點二十二分	下午一點三十分	一點四十二分	二點五十一分	三點零一分	四點三十八分	四點四十七分	上午三點正	三點十分
特別快車到	特別快車開	滬甯慢車到	滬甯慢車開	四等貨車到	四等貨車開	快車到	快車開	夜快車到	夜快車開

鎮江到開

上午十二點四十三分	十二點五十二分	下午三點四十九分	三點五十七分	五點零八分	五點十八分	六點二十二分	六點三十二分	上午四點五十六分	五點零六分
特別快車到	特別快車開	滬甯慢車到	滬甯慢車開	四等貨車到	四等貨車開	快車到	快車開	夜快車到	夜快車開

南京到

上午二點十五分	五點五十分	七點二十五分	八點零五分	上午六點五十分
特別快車到	滬常慢車到	四等貨車到	快車到	夜快車到

南京至上海各站時刻表

南京開

上午七點正	七點三十分	十一點十五分	下午二點二十分	夜十一點正
甯滬慢車	四等貨車	快車	特別快車	夜快車

鎮江到開

上午八點五十七分	九點零五分	九點四十二分	九點五十二分	下午十二點五十分	十二點五十九分	三點五十一分	四點零一分	上午四點十六分	一點正
甯滬慢車到	甯滬慢車開	四等貨車到	四等貨車開	快車到	快車開	特別快車到	特別快車開	夜快車到	夜快車開

常州到開

上午十一點零四分	十一點十四分	下午十二點十一分	十二點二十三分	二點四十二分	二點五十二分	五點二十六分	五點三十六分	上午二點五十三分	三點零六分
甯滬慢車到	甯滬慢車開	四等貨車到	四等貨車開	快車到	快車開	特別快車到	特別快車開	夜快車到	夜快車開

無錫到開

上午七點二十四分	七點三十一分	下午一點三十六分	一點四十六分	三點四十三分	三點五十三分	六點二十四分	六點三十一分	上午四點零一分	四點十一分
常滬客車到	常滬客車開	四等貨車到	四等貨車開	快車到	快車開	特別快車到	特別快車開	夜快車到	夜快車開

蘇州到開

上午八點四十分	八點四十六分	下午一點三十五分	一點五十分	二點五十五分	三點零八分	四點四十七分	四點五十五分	七點二十一分	七點二十八分	上午五點零四分	五點十二分
常滬客車到	常滬客車開	甯滬慢車到	甯滬慢車開	四等貨車到	四等貨車開	快車到	快車開	特別快車到	特別快車開	夜快車到	夜快車開

南翔開

上午十點五十三分	下午三點五十七分	五點十九分	六點二十六分	九點四十分	上午六點三十三分
常滬客車	甯滬慢車	四等貨車	快車	翔滬客車	夜快車

上海到

上午十一點二十五分	下午四點三十分	五點五十五分	六點五十五分	九點二十分	十點十五分	上午七點正
常滬客車	甯滬慢車	四等貨車	快車	特別快車	翔滬客車	夜快車

滬杭鐵路開車時刻表

由上海開至閘口

上海	莘莊	松江	嘉善	嘉興	硤石	長安	杭州	閘口
上午八點正(快車)	上午八點二十六分(快車)	上午八點五十五分(快車)	上午九點四十九分(快車)	上午七點三十分(區間車)	上午八點四十分(區間車)	上午九點三十八分(區間車)	上午十一點三十分(區間車)	上午十一點五十五分(區間車到)
上午八點五十五分(慢車)	上午九點二十七分(慢車)	上午十點零六分(慢車)	上午十一點零七分(慢車)	上午十點十九分(快車)	上午十點五十八分(快車)	上午十一點三十三分(快車)	上午十二點三十八分(快車)	上午十二點五十七分(快車到)
上午十點十五分(客車)	下午五點零一分(區間車)	上午十一點四十分(客車)	下午一點零二分(客車)	下午十一點四十五分(慢車)	下午十二點三十八分(慢車)	下午一點十七分(慢車)	下午二點四十二分(慢車)	下午三點零五分(慢車到)
下午三點三十分(特別快車)		下午四點十五分(特別快車)	下午五點正(特別快車)	下午一點四十六分(客車)	下午二點五十二分(客車)	下午三點五十五分(客車)	下午五點四十七分(客車)	下午六點二十分(客車到)
下午四點二十分(區間車止)		下午五點五十六分(區間車)	下午七點十分(區間車)	下午五點三十九分(特別快車)	下午五點三十八分(特別快車)	下午六點三十五分(特別快車)	下午七點三十四分(特別快車)	下午七點四十分(特別快車到)
				下午七點四十分(區間車到)				

由閘口開至上海

閘口	杭州	長安	硤石	嘉興	嘉善	松江	莘莊	上海
上午七點二十分(快車)	上午七點五十五分(快車)	上午八點五十二分(快車)	上午九點三十二分(快車)	上午七點四十分(區間車)	上午八點十八分(區間車)	上午十點零二分(區間車)	上午十點四十八分(區間車)	上午十一點二十二分(區間車到)
上午八點二十分(慢車)	上午八點五十五分(慢車)	上午十點十分(慢車)	上午十一點零一分(慢車)	上午十點二十分(快車)	上午十點三十六分(快車)	上午十一點三十二分(快車)	正午十二點正(快車)	下午十二點二十五分(快車到)
上午九點十五分(客車)	上午十點十三分(客車)	下午十二點十五分(客車)	下午一點五十分(客車)	上午十一點五十五分(慢車)	下午十二點二十六分(慢車)	下午一點三十一分(慢車)	下午二點零七分(慢車)	下午二點三十八分(慢車到)
下午三點十分(特別快車)	下午三點二十六分(特別快車)	下午四點二十分(特別快車)	下午四點三十五分(特別快車)	下午三點零一分(客車)	下午三點三十七分(客車)	下午四點五十八分(客車)		下午六點零七分(客車到)
下午三點五十分(區間車)	下午四點二十五分(區間車)	下午五點四十八分(區間車)	下午六點四十七分(區間車)	下午五點二十六分(特別快車)	下午五點四十七分(特別快車)	下午六點二十二分(特別快車)		下午七點二十五分(特別快車到)
				下午七點二十八分(區間車到)				

▲進口輪船▼

十二月廿三日(廿九)禮拜六進口

江天 由甯波 招商總局

圖南 由煙台 招商總局

吉和 由長江 怡和洋行

長安 由長江 鴻安公司

大通 由長江 太古公司

大吉丸 由長江 日清公司

江裕 由長江 招商總局

▲出口輪船▼

十二月廿四日(三十)禮拜日出口

江孚 開往長江 招商總局

丹波丸 午前八時開往美洲 郵船會社

貨茂丸 午前九時開往歐洲 郵船會社

十二月廿五日(初一)禮拜一出口

大福丸 開往長江 日清公司

新北京 開往甯波 太古公司

新甯紹 開往甯波 甯紹公司

平安 開往穿山定海石浦海門 平安公司

吉和 開往長江 招商總局

江裕 開往長江 招商總局

大德 開往揚州 大達公司

十二月廿六日(初二)禮拜二出口

基隆丸 開往青島大連 大阪公司

榊丸 正午開往大連 南滿洲社

博愛丸 正午開往日本 郵船會社

鎮安 開往香港廣東 太古公司

盛京 開往香港廣東 太古公司

順天 往威海烟台天津 太古公司

江天 開往甯波 招商總局

德和 開往長江 怡和洋行

義平 秦皇島 開灤公司

十二月二十七日(初三)禮拜三出口

海口 開往汕頭香港 太古公司

新疆 往廈門香港廣東 太古公司

大和 開往揚州 大達公司

十二月廿八日(初四)禮拜四出口

平陽 往定海石浦海門 平安公司

十二月廿九日(初五)禮拜五出口

廣平 開往天津 開平公司

中華眼鏡公司

新開

精製吃力克灣形鏡片

周憲章俞聖祚二君為傑出冠時之光學家……名曰中華公司……為中華光學放一異彩

暗室之完善也

驗光之精細也

一價值之廉平也

一裝配之適宜

一品質之優美也

一邊架之豐采也

中華眼鏡公司謹啟

◁外國冬至送禮品物▷

大廉價

洋裝銀器 翡翠首飾 貨色翻新 從廉取值 包退還洋 優待一律 大馬路轉角江西路北陸發公司特此謹識

毛湘泉改良灘簧 從廉 戲法

貴府堂喜慶格外唱 奉送外國戲法 請至泥城橋新世界北首福源里三弄五十四號洽接可也

白帶丸

氏白八綿綿吃苦年年皮肉如馬買上海三柴路小花園對過永壽大藥房立止白帶九二盒帶洋九元連吃八月夜至今四登斷根不發名報感謝揚氏謝李念氏

周珊山 改良灘簧 九元

改良新曲承蒙贊美價目從廉 六角倘有喜慶堂唱 請至英大馬路新巡捕房對門大慶里二百十六號

◁立即見效▷ 戒煙靈驗藥水

每瓶大洋一元 上海河南路老巡捕房對門廣東種德園發行

朱西山 中西燈彩 戲法

余遊歷歐美賽會劍已返滬承社會歡迎如蒙喜慶邀府堂演仍請至寶善街麥家圈口榮吉里內一百念二號接治無誤

本埠新聞

◎送黃克強先生歸葬記

黃克強先生開吊兩日其盛況已詳誌本報昨日午前十時發引扶柩回湘安葬素車白馬綿亘數里萬人空巷同哭英雄實予吾人以無限之感觸喪儀不取繁縟而送殯者之盛惟宋漁父蔡松坡兩先生舉殯可相比擬亦可見社會崇拜英雄之心理矣茲將詳情分記如下

▲執紼者之紛集 清晨九時各界來賓陸續蒞止外賓則有美國海軍參謀長帥佛軍需長柏郎海軍上校安特生軍醫官魏德日本青木中將海軍司令出日海軍少佐津田靜枝三菱公司代表久我貞二郎大阪朝日新聞記者神尾茂奧村正雄田中收吉上海日報東亞日報代表井手大喜寺尾淳今井幸加宮崎滔

黃先生之家族

(出殯日製)

天等政界則有大總統代表李書城馮副總統代表師景雲陸軍總長代表曲同豐財政部代表姚家駒交通部代表周宗澤參衆兩院議員王正廷林森馬君武田桐彭允彝楊永泰龔政曾毅章士釗方潛王湘等約五十餘人外上海各官長則有滬海道尹徐元誥特派交涉員楊晟上海縣知事沈寶昌上海電報局長汪洋陸軍則有松滬護軍使代表趙禪松滬防守司令官何豐林王賓旅長陳樂三榮道一臨時組指揮軍署副官長范毓靈海軍海容艦長杜錫珪飛鷹艦長方佑生海圻艦長湯廷光同安艦長吳光宗建康艦長任光宇鈞鳳艦長鄔寶祥第一艦隊參謀饒鳴鑾等紳商界則有孫中山唐少川譚石屏胡漢民李烈鈞陳炯明章太炎柏文蔚于右任鈕永建冷遹章梓王寵惠溫宗堯李登輝韓恢朱執信吳忠信李平書袁希洛唐熙園鍾文耀姚雨平王一亭虞洽卿龐青城周佩箴孫棣三中華民國飛船公司總理伍平一林松壽南洋兄弟烟草公司代表郭侶儔報界則有吳稚暉葉楚傖邵仲輝徐秋澄黃叔平等團體代表則有上海策進地方自治會王佑之南京黃蔡二公追悼會代表王潤身雷光華徐功鏡陳自新自由黨本部職員王柱國等十二人皆預爲統計男女來賓約達二千餘人除交涉公署派交際科長陳震東譯員楊小堂臨場招待外賓外其男女來賓則由男女幹事數十人分投接待黃宅大門前由法捕房派有華法越各捕多名往來巡察門口有幹事四人二人接收來賓名剌二人分發徽章進內甬道上有荷槍越捕二十四名分列兩旁再進爲蘆蓆所搭之客廳五間各幹事即於此接待來賓各款茶點頗爲周到惟美國海軍一排計四十八人法國警隊一隊與中國海陸軍警各校學生及童子軍救火會軍樂隊等均各在福開森路旁站隊歇息至十點十五分家屬致祭後即由主喪友人孫中山等命各幹事按照預定舉殯行列排定執事指揮身穿黑色白線制帽制服之工役二十四人徒手將靈柩抬起放入砲車柩用紅緞棉套上復五色國旗以六馬拖載其前即爲友人執紼以黑白二色帶引於柩車爲一長紼外賓在前友人服大禮服者次之常禮服者在後上述之孫中山唐少川諸公皆在內步行沿途

黃先生之靈輴及護從武官

(出殯日製)

有陸續加入者紼長里許學生商團軍警等均不在內嗚呼盛矣

▲發引時之行列 前導爲法捕房馬巡四名策馬開導驅開行人次音樂隊一班次湖南同鄉之白旗二面花牌四扇花傘一頂花亭二座花圈二十個次閘北惠兒院音樂一班次復旦公學童子軍及兵操隊百餘人次民立中學學生二百五十餘人次浦東中學學生八十餘人次學生會日夜校百餘人次救火會音樂隊次上海貧兒院學生次啓明學校學生四十餘人次競雄女學女生四十餘人次女子同義義務校女學生七十人次松江貧兒院學生二十二人次普益習藝所音樂十二人次譯志中西日夜館學生譯志女學校女生全班次青年益賽會會員全班次商團籌備處會友約二百人次南洋兄弟烟草公司花素額一方日苑世奇勛次海軍軍樂隊一隊次海容軍艦海軍一隊次法國武裝警隊一隊約五十人次美國海軍一隊共四十人次美國各艦官長中國海軍各艦長均乘馬車隨行次陸軍軍樂隊次武裝陸軍一營次淞滬警察廳軍樂隊一隊警衛隊一隊次騎馬憲兵一隊次花圈一隊次黃公遺容車用黑馬四匹拖載次送殯親族馬車數十輛各安置花圈次孝幃內孝子一歐一中一美一球其二一美一球均幼由女傭携抱與孝女振華文華德華同行均穿黑色素服頭紮黑紗於背後有二尺餘長次紹興集益社音樂一隊次即柩車北前後均由馬兵護衛各界執紼者俱在柩前有幹事數人乘馬或自由車一路隨行往來照料經過之處法捕房加派中西探捕沿途彈壓由法租界福開森路黃宅啓行經霞飛路敏體尼蔭路愛多亞路沿黃浦灘直達招商局金利源碼頭時已午後半鐘

▲碼頭上之設備 金利源五號碼頭由法捕房派越捕二十四名柩至棧房門口由捕頭發令舉槍中外海陸軍警亦各舉槍示敬碼頭上預由縣公署搭有素彩布棚因所訂裝運靈柩之鴻安公司長安商輪本定前晚進口不知因何稽遲至靈柩到時尚未進口故假招商局八號棧房暫行停靈用蘆葦分隔裏面停柩外置素幃柩前設靈檯一只上供遺像祭菜五碟花瓶二只插以鮮花中陳磁香爐一只燭臺一對檯前有花圈二個其一爲絹綢所製係大總統所贈懸有南木小牌一方上書克强先生靈右下題黎元洪三字其一爲書克强盟兄靈右下題孫文二字大小式樣相仿左右有大花籃二只爲日本前首相伯爵大隈重信及現首相伯爵寺內正毅所送四周均懸親友所送輓聯中外各界男女送喪來賓既抵碼頭仍由招待員引至對面該局轉儎處略爲憩歇俟靈柩停妥佈置就緒各來賓始行禮分道而散聞靈柩到埠略行布置即登船啓碇由楚觀軍艦護送云

◎沈縵雲追悼大會預誌

沈縵雲先生爲海上商學界之革命先覺當辛亥武漢起義之際急起贊助上海光復得以保全黎庶惟持秩序厥功甚偉且代籌墊因公需用一切經費前後籌墊三十餘萬之鉅雖經陳英士先生竭力設法卒無所效以致負累甚重癸丑二次革命失敗出走大連仍奔走國事積勞成疾於上年陰歷六月十二日逝世又有謂被袁探毒斃者其靈櫬雖早經回滬適値帝制勢焰未克追悼今由商學各界顧履桂陸伯鴻莫錫綸李鍾珏朱會嚼孫夢菊諸君定本月二十九日卽舊歷十二月初五日假北京路壽聖庵特開追悼會並於是日設奠開弔想屆時素車白馬同聲哀悼者必衆並已由其哲嗣將沈君遺像及孫中山先生等之題贊附印訃告之前分送各界及諸親友以垂不朽矣

◎二三十萬兩之大騙局

▲洋行買辦不解英文

二十三日字林報云近日本埠發現一種極大騙財計畫被騙者多擁有資財之華人所騙之款約計已達二三十萬兩之鉅昨始查得其中若干細情其欺騙方法係僞造滬甯鐵路收到貨物之棧單關係以某轉運公司名義爲之作僞之徒(華人)持有此種單據卽向各洋行買辦押借款項到手極易據云某買辦竟借出三萬兩之多最可異者受騙之人若當時將此等僞收單持與眞正收單比較則其作僞一望而知蓋假造之單英文一面誤印之處甚多而竟多受其愚殊爲可異也現當局正在詳細調查當續有詳情發見上所述之某轉運公司係敵國人所設但該公司之名義確爲作僞者所冒用故本報不將該公司之名指出現冒徒已逃匿無蹤云

◎中行商股聯合會之自辨

中國銀行少數股東呈請審廳假扣押總行存款之舉京漢等處皆來電反對本埠虞洽卿朱葆三諸君亦均不以爲然現此事已和平解決而商股聯合會有一通電辨訴顚末茲照錄於下 各股東各報館公鑒溯事發生金融恐慌袁政府有創行不換紙幣之議北京總行庫儲已罄又密飭上海分行移居內地欲將各行現款吸入北京而西南各行久不得總行消息悉歸軍政府支配大勢瓦解岌岌可危滬行爲南北樞紐謠諑蠭起滬地股東奔走集議僉謂保全中國銀行必自上海分行始遂於四月間在上海地方創立商股聯合會籌備甫竣而停兌之令已下其時勉力辦理之事約有五端(一)推舉臨時幹事四人監察二人稽查上海分行事務所有營業各款不准政府提用(二)請東西律師二人函致宋經理張副經理要求始終担負全行事務及付存兌現之責任(三)上海鈔票準備金移交律師保管隨時兌現卽中央有令他處停止兌付上海不得停付(四)聲明存款到期立兌由聯合會致函南北商會轉告各業將來商家設有損失悉歸聯合會負責向南北政府交涉歸正式政府承認(五)電懇中央院部各省軍署暨總分各行彼此相維方保信用又電懇西南各省軍府完全擔任維持現狀並承認中國行永久爲中華民國之國家銀行此商股聯合會草創成立之情形也茲會既成全國響應天津漢口皆設分會而各埠之來電贊成要求聯合者絡繹不絕遂於六月十五日在上海總商會開商股聯合會正式成立大會到會者一萬九千五百七十四股推舉正副會長又舉幹事八人現任財政總長陳君瀾生卽新舉幹事之一北京總行亦派代表與會各埠到會者股東二百三十八人當場議定將各處分會撤銷併入本會以利進行又因中交合併問題傳說不一公電政府維持先後奉到國務院財政部北京總行復電承認此商股聯合會正式成立之情形也自本會成立後除京津兩行及川粵被兵區域外幸賴各行經理之得人各省長官之協力均能照常兌現嗣又以本會名義函請總行先行規復天津兌現而津行籌備兌現復受意外干涉又本會呈請直隸省長擔任主持始能恢復舊觀自徐恩元爲總裁本會以濫用人行政之失當將影響於股本屢次切諫諫而不聽又以本會名義呈請中央撤換迄未得准本會之遭忌卽始於此十一月間忽傳滬行張副理有撤換之說本會以張君負有付存兌現之責尙未清了深恐其去適副總裁俞君來滬懇其轉達衆意旋接徐恩元致滬行宋經理電略謂外間謠傳有各行人員多將更動並有張副理卽將遷調之說頃已通電力闢希將本行倚重張君之意婉爲轉達務勿爲謠諑所動等語並有致張副理電囑其安心理事共濟時艱衆咸信之乃本月初忽接張升渝行經理之電遺席以胡君稑鄉接充胡君力辭宋君漢章亦辭經理之職風聲漸播人心動搖本會急電請留又援五月間委託律師代表本會原約致函宋張兩君要求始終擔負付存兌現之責任其時提存取現者人數已加於平日本會深恐滬行力弱不足鎭定市面又援五月間原約要求京行存滬款項非經本會蓋章不得提取人心因之略定此種不得已之辦法皆徐恩元詭詐失信有激而成也宋張得函後請示於總行詎徐恩元復書稱本會未經政府承認實屬無理已極査本會之成立國務院有案財政部有案北京總行有案今易一總裁卽不承認是目無股東也昔時招股要股東出資政府失德釀成革命危及銀行要股東出力全國停兌總行服從亂命要股東冒險支持保存一部分之信用津行籌兌復遭意外阻力要股東抗命力爭規復一部分之營業試問北京總行兌現以來輿論之嗟怨謠諑之沸騰國信之喪失外邦之嘲笑較之各埠何如者今以私忿之故忽然不要股東然則股東有錢不會嫖不會賭乃供爾豎子揮霍耶此電一傳股東大忿於是以退股要求於地審廳依法得聲請假扣押假扣押爲起訴之預備本擬召集大會討論起訴辦法適奉江蘇齊省長公電轉奉大總統寒日電令內開宋張兩經理既與中行信用有關自未便遽行更調已將原電交財政部核辦希卽轉致宋張兩經理照常營業以維大局等因股東聞之衆心稍慰又承上海總商會邀往調處由居間人担任要求財政部明白宣示限明年六月底止補足官股將足商股正式成立股東會如屆時不足亦召集臨時股東大會解決一切辦法並切勸本會先將聲請案撤銷本會勉徇總商會之意已允和平解決此聲請假扣押案始末情形也京漢股東來電似未明此事眞相深恐傳聞有誤或更爲小人播弄之資不得不略爲披露總之本會專爲中行計爲股本計因毫無私意於其間各股東如有意見仍望時賜教益是所深盼敬希公鑒中國銀行商股聯合會叩五年十二月二十三日

◎嚇詐犯還押候訊

無賴沈松棣諸梅之張裕生等因用匿名恐嚇信函向公共租界內各商民索詐鉅款擾害治安被總巡捕房捕頭查悉派探將沈等三人及迹牽嫌疑之王劍秋一併拘入捕房候核在案茲悉英美總巡麥高雲君以近來租界內發現此種案件層出不窮故非常注意除飭探密查同黨外於昨將被告併解公堂請訊先由西探目朋山稟明調查此案手續頗煩應請展期審辦據王劍秋等所延代表律師海德禮譯稱案中王劍秋係商家委託之人並非的被請求交保候訊奉關讞員與德師副領事會判被告均還押候特別訂訊

◎梁啓超入京

徐鉾樹來滬與梁任公密議數次後旋即北返現梁亦於昨午十二時北上聞由電飭預備專車聲勢頗爲煊赫云

◎工黨發達近況

工黨總部成立後各外埠華僑如緬甸暹邏菲律濱爪哇泗水等地來函接洽請分設支部者甚多內地如四川湖北浙江安徽南京無錫等處亦籌備進行現崇明支部已正式成立前日總部即派演講員前往演講並接洽一切昨晚本埠印刷業代表程寶鈞漆藝工代表汪根生徐茂生縫紉工代表陳國樑機器工代表方雲龍金鋪陳如虎水木作代表沈阿順電車公司代表張杏林黃廷山銅業代表鄭榮昌洗衣公司代表夏有根等均集工黨總部開談話會籌商進行事宜並聞已入黨黨員約一萬二千有零云

◎報關(行)虧倒鉅款

江西路愛多亞路附近長耕里大豐永報關行經理張禹門近因虧欠德商福來德洋行銀一萬餘兩及義昌錢莊銀七萬餘兩並壽洋各商往來抵押等款三十餘萬兩無法彌縫前日棄店潛逃經各債主得悉後紛紛禀請公廨飭提訊追外福來德洋行與義昌錢莊昨復延倩斐斯律師投案譯稱前情請求先將大豐永報關行及成都路一百七十二號洋棧內之生財貨物先行給諭發封備抵奉王讞員之裁商之德領袁君遂援肇判曰被告張禹門欠債甚多已經逃避該號生財貨物不得擅自搬動仰候公堂給諭發封訊明再核

◎毒藥偵探作惡

洋藥公所調查人夏耀忠前日糾同流氓曹文明(即買藥飯阿文)至虹口塘山路兆豐路附近將行人劉有富李榮堂強行攔住搜查身畔劉等不服竟敢動手行凶經七號副捕頭查見以夏等不應擅自抄人身畔因即一併拘入捕房昨解公堂請究先由七號副捕頭禀明前情並將夏之執照呈案請究繼由原告證明被告攔住搜抄及行兇情形夏耀忠供原告挾有私土是以上前詢問不敢行兇曹文明供由夏囑往幫忙等詞中西官得供以憂不應擾害行人因判罰二十五元無洋改押一月劉文明押西牢三月示儆

◎當不忘擁護共和四字

本月廿五日爲雲南擁護共和紀念日而洋涇市經董劉頡雲潘作臣已飭令在辦事處門首紮彩佈置沿浦華商各廠棧暨各大商店均預備舉行慶祝學界如浦東中學校縣立第二高等小學校市立第一小學校以及私立育新兩等小學校青德國民學校競存女子小學校等現正籌備舉行提燈會想屆時必有一番盛況也

◎工商研究會新選職員

工商研究會前日在靜安寺路交涉公署開成立大會已誌昨報該會職員除海外編輯海外調查及交際員概不調動外其總務會計調查研究交際陳列評議編輯等八部則從會員中選定總數若干人再由正副會長量材給職現將當選諸君錄下 平永泉李惺庵沈邁士洪由新鄭靜齋陳耀卿孫梅堂沈卓吾干子鈞楊公炎周厚坤穆抒齋徐廉華林瀛庵洪善長項松茂屠之鰲鮑成昌鍾汝霖馬樹周舒蕙貞王漢强顧少也王文典陳后周袁履登徐春榮郭建侯楊公亮吳衡之陳良玉楊筱堂林偉南盧星階婁鳳韶李俠貞任文孫沈佩閣黃惠仁萬選青張椿年胡超然穆藕初王建中吳善卿陸君略游陰喬鍾衡臧程靜波許錦芳楊獻夫周浩郵胥鵬

◎調查烟苗委員過滬

江蘇省公署委任候補知事龔鵬君員調查滬海道屬奉賢南匯川沙三縣禁烟苗等事龔君昨已抵滬晉謁道尹新即日前往各該縣實地查察矣

◎閘北憲兵奉調赴保

陸軍部前日令飭駐滬京畿憲兵營營長張輔漢轉飭現駐閘北之第二連連長朱玉軫督率憲兵四十名及槍械馬匹開往保定防守遵即預備開差一面趕將營部一切公務諭令官佐迅速料理擬陽曆一月上旬督率出發

◎籌儀依周塘築路經費

浚浦局與工巡捐局擬借洋款籌築依周塘馬路經省議會沈議員函請阻止在案現由寶山縣紳士錢淦擬具意見書呈請省議會請在蘇省二十四縣塘工經費內提出款項以爲建築此項工程之需由寶山塘工局或水利局籌辦庶不喪失主權云云引翔鄉王經董日內亦擬會同殷行鄉經董徵集意見呈請省議會核准阻借洋款並議定由水利局或塘工局籌款興築以保主權

◎不自由婚姻之笑史

本埠俗例婚娶喜事多於冬季舉行而民智未開笑柄百出茲將趣談兩則錄下亦留心風俗者所樂聞也

▲搶親 浦東塘橋鎮鄉民張阿海自幼憑媒聘定鄉村龔桂全之女爲室詎張不治生計年二十許猶貧不能娶(本埠遷來俗尚早婚尋常人家十五六即行娶室)因於前日夜半時糾集年輕戚友多人預備小轎一頂前往女家搶親時已夜深人靜女已早入睡鄉一般少年排闥直入將女亦條條擁入轎內家人驚醒大呼捕盜適有三區三分駐所巡邏警到來遂拘入警所翌日經兩造族長出場排解其事始寢

▲賴婚 塘橋鎮左近船戶賈海福之子名金成數年前文定楊家渡陳小弟之女爲室擇吉本月二十六日完婚詎

娘親美心高情惡夫壻貌鄙不願出嫁誓守童身迎新之夕彩輿停候門前鼓樂迭奏避匿不出以致彩輿停候二日夜之久後經捕控三區二分駐所孟警佐詰明原委遂飭令女家送女登輿一時觀者塞途咸稱怪劇云

◎迷信梁任公幾送一命

漢口路三百十二號榮陞客棧寓客湖北人董經權因迭次函致康腦脫路十八號梁任公求收爲弟子均拒絕不見又求設法中華書局位置不遂竟將金絲圈一只潛吞圖盡並另以金絲圈一只附於函中通告梁君由梁囑何澄一送遞戈登路捕房請究捕頭接函立飭華探目陳永康前往將董帶入捕房昨晨解送公堂請示並稱被告無詐嚇行爲董經權供稱我平生好讀梁任公著作已有十載素仰梁才高學廣故此次由漢口來滬專誠拜訪梁先生願執贄門下距達日往謁未得一面函告亦無效果且另覓湖北漢口商舖五家保信由郵局遞去求梁先生於所組織之中華書局內得一位置恨未達到目的困守滬江既無棲身之處出此下策求恩明鑒中西官得供會商判董函送湖北同鄉會安插

◎拆白黨大鬧遊戲場

公共租界自各遊戲場開幕拆白黨大半藏身該處而蕩婦淌排妓女亦借此爲吊膀捉徑致爭風吃醋之事時有所聞前晚湖北路樓外樓遊戲場內又有拆白黨多名因爭風起釁始則唇槍舌劍繼而一言不合遽起用武各將茶壺杯等件紛紛亂擲經該樓經理王漢强得悉責令賠洋十餘元不從鳴捕將一干人拘入捕房經捕頭詰得起釁情形以事屬污穢一併斥出不理

時評 三

●送黃先生歸葬有感 (愚)

▲黃先生歸葬執紼者若斯之衆可見公道在人民心不死非深中前數年袁系報紙誣蔑民黨之毒者固未嘗輕以成敗論英雄

▲旬日之內送蔡送黃其印入於青年之腦筋者實爲最良好之紀念吾人覩生王鹵簿作可取而代之之想吾輩瞻死士之喪儀能毋有爲若是之思君子疾歿世而名不稱聞黃蔡二公之風而猶不興起者非夫也

(人事消息欄)

▲自開此欄以來辱蒙各界惠登紛紜日必數千起限於篇幅難以按日應排殊深歉仄茲自五月一號起增訂簡章酌收紙墨費諒爲愛登本欄諸君亦所樂願也下例(一)每則以百字爲單位百字外加半百五十字外倍加(二)每則至長少二天算取費二角(三)刊日如展長每日每百字遞加八分字多照例遞加刊費請隨稿先惠如現款不便郵遞可用郵票代價

▲南京下關錢小寶鑒 來信已悉自汝走後憂心如焚房屋因年關在即不允退租房金須付至正月底方能自由搬遷結至年底該租三十九元尚有成衣娘姨工資皋過而來祇有勉力籌付惟汝此番之走實屬無益而且余無論事之鉅細是非均是隱忍汝竟不想前情安心遠遊心何忍耶萬望從速歸家事尙秘密切莫悞聽別人悔之不及余不責言速宜猛省先復信稍安我心仍寄原處一百十三號趙啓

函授稻草造棉花

原科以稻草或桑樹皮等皆可製成潔白棉花本廠爲普及大利起見故特設造棉術函授速成科製法極易通信數次包能學成學費壹元要閱章程附郵一分外埠三分新垃圾橋北國慶路源昌西里寶豐造棉廠籌備處啓

▲招買及招請▼

招買學堂各色校具并請英文兼華文女教員四位每日下午二句鐘以前至盛家浜成都路四百零九號

如花美眷、是由黑白分明兩隻眼睛發表出來的、美貌女子之生命、係之于完全之眼目、而能保全眼目之良藥、唯一之大學眼藥是也。婦女困于目疾、似不啻奪其生命。

醫治一切眼病之良藥、特効最著唯有理想的發明之大學眼藥獨一無二也。

各埠大藥房及洋貨舖均有代售

△商情▽

各國匯兌

十二月廿四日各國匯兌行情如左 大條銀電報無市 (上海規元一兩合下)

英國電匯	三先令六辨士半
英國現匯	三先令六辨士五六二五
銀行四個月	三先令六辨士七五
買進四個月	三先令七辨士六八七五
定貨四個月	三先令七辨士九三七五
定貨六個月	三先令八辨士二五
法國電匯	四法郎九十一分半
四個月電匯	五法郎〇八分半
上海規元一百兩合下分	
美國金元現匯	八十四兩二五
四個月電匯	八十七兩二五
和蘭電匯	二百〇四個二五
印度電匯	二百六十二羅比半
香港電匯	七十兩
日本電匯	六十兩〇五錢

金市

十二月廿四日收盤行情如左

現貨標金(每條)	三百〇四兩
足赤條金	三百十一兩
沙金合赤	三百十四兩
門莊飾金(每兩)	四十六元
銀樓飾銀	一元六角五分

錢市

十二月廿四日市銀銅元錢市收盤行情如左

英洋	七錢二分三釐五毫
龍洋	七錢二分三釐二五
新辦	七錢二分三釐二五
小洋折	六錢三分九釐
銀折	八分
銅元	一百七十四千五百文
錢市	一百五十千文
衣牌	一千二百六十文
錢找	一千二百文
八開	一百十一文
小洋貼水	每角十六文

股票

昨由股票交通公司報告各種股票行情如左

藍格志買(每股)	二十一兩半
客輪磅又	七兩七錢五分
英搭華又	十一兩一錢
業廣賣	九十兩
公和祥又	七十八兩

糧食

昨日滬南糧食市面新粳及陳米價如左

高機北幫白破	七元六角次六元四角
高機北幫白元	六元九角次六元
高機北幫新粳	六元六角次六元
高機南幫白破	六元九角次六元四角
高機南幫新粳	六元六角次六元三角
高機南幫白陰	六元三角次六元
高機南幫洋秈	五元八角次五元
高機南幫蘆秈	五元五角次五元
蘇同河機新粳	六元二角次五元九角
蘇同河機陰白	六元次五元六角
蘇同河機洋秈	五元八角次五元五角
高珠河下新粳	六元一角次六元
泗涇河下新粳	六元一角次五元八角

油豆

昨日滬南采菽堂仝行開出油豆價如左(每擔)

夾艙豆油	十兩
牛莊豆油	十一兩〇半
岐山豆油	十兩〇二錢
萊陽豆油	九兩七錢
大連元豆	二兩七錢三分
大連青豆	二兩七錢二分

中國紗

昨日本廠各牌紗價如左(每担)

十六支寶塔紗	一百〇七兩半
十六支雙龍	一百〇九兩
十六支脂元	一百〇五兩五錢
十六支寶鼎	一百〇五兩五錢
十六支飛馬	一百〇五兩
十六支雙象	一百〇六兩五錢
十六支雙虎	一百〇四兩七五
十六支水月	一百〇八兩七五
十六支人鐘紗	一百〇五兩五錢
十六支文明	一百〇六兩
十六支天官	一百〇四兩
十六支日光	一百〇五兩
十六支紅龍	一百〇四兩五錢

日本紗

昨日紗號售開各牌行情如左

十六支雲鶴	一百〇四兩二五
十六支三星	一百〇四兩
十六支紅團龍	一百〇五兩
十六支月季	一百〇四兩五錢
十六支鐵毛	一百〇四兩五錢
十六支丹鳳	一百〇四兩五錢
十六支寶盆	一百〇二兩五錢
十六支雲龍	一百〇三兩五錢
十六支牧羊	一百〇六兩
二十支藍魚	一百十八兩
二十支漁翁	一百十二兩
十六支藍魚(大包)	一百十二兩
十六支福鳥	一百十一兩五錢
十六支立馬	一百十一兩五錢
十六支三馬	一百十兩

花衣

昨日各種花衣市價如左

通州花衣	二十四兩
太倉花衣	二十三兩
四牌子花	二十二兩二錢
上海花衣	二十二兩二錢
餘姚花衣	二十一兩
火機花衣	二十二兩
南路子花	十一元五角
北路子花	十二元

川占

昨日本埠川占荊油各價如左

米心白占	七十四兩
提尖白占	七十三兩
淨白統占	六十九兩
荊州車油	十七兩二錢
本埠車油	十七兩
蘭溪車油	十六兩五錢
江西車油	十六兩五錢

桐油

(每桶) 本埠桐油各價如左

京方北規	十三兩三錢
本支桐油	十一兩
桶白桐油	十兩〇三錢
晉泰亨油	十三兩二錢
萬興裕油	十二兩九錢
瑞泰亨油	十一兩四錢
吉盈豐油	九兩九錢
濟昌和油	九兩七錢

藝文部

小說

●小說之小說 (塵夢)

頭戴風帽鼻駕眼鏡的老者「不爭氣的孩子你又在這裏看甚麼」

頭戴呢便帽口啣雪茄烟的少年「這是新出的好小說和從前的舊小說不同先生休得錯當了他是不好的書」

老者「無論新小說舊小說但是叫做小說終是不正經你們年輕的人切不可被帶壞了」

少年「先生這話說錯了我們學堂裏的教習說看小說是最有益的教我們把他當做校外的課本」

老者「愈說愈不通了甚麼小說還可以當課本那麼四書五經便算甚麼」

少年「先生須知道現在的新教育法只重小說不重四書五經你老五十年前的老話在今日用不著了」

老者「這還了得麼你還敢搶白起老夫來這便是染著新教育的惡習了」(未完)

詩選

題高天梅變雅樓三十年詩徵　胡石予

江海東南望秋風變雅樓文章發光氣萬里燭神州鸑丹鳳山集珊瑚鐵網收古人重詩教遺意溯從頭

投老

投老情何似蒼涼把卷吟江山正搖落天地入秋音酒或澆入夢花應知客心故鄉問農事積病與年深

題鈍根紅薇感舊記後

一片丹心思救國兩行紅淚解憐才倉皇疑傾南柯郡十日平原醉百盃

邪鄉不遇孫賓石偏有蛾眉復壁藏太息紅薇感舊記厄屯歌抵廿三章

高情深護十重雲解袚妖氛闢縣熏終覺天心還未死陰將義俠付紅裙

瀟湘依舊奈何天渺渺愁雲路幾千我有江南一枝雪要君分贈到嬋娟

新淚舊淚

哭沈縵雲先生　莫錫綸

生別已魂銷死則益心惻君自去大連令我常相憶舉目盡嶮巇涉足皆荊棘好鳥深林藏駿馬危崖勒潛伏冀騰驤奮飛待羽翼山色依然青雲容忽翻黑方期大有爲竟至遭不測思君在松鄉施與無吝色醫院賴輸貲孤兒感盛德一再圖革命朏誠在愛國身世歷坎坷衷懷塡鬱抑今復睹共和君容徒默默見君永無時曷禁淚霑臆

李雲書

一聲革命震春雷邵有書生颯爽來猶憶滬江光復日主持財政仗雄才

匹夫抗義志難伸天遣魔皇氏下民一桂犧牲非命死湘中老宋浙中陳(逐初英士皆君好友)

半杯鴆酒客星沉壯志長銜飲恨深今日共和欣復活可曾略慰九原心(君因中毒歿於大連)

時聞政海起波瀾盼到河清事恐難屆午松坡今亦謝料應地下勝人間

李警衆祭蔡公松坡文

夫政局值汙橫之日明哲以保身爲先國事當波靡之秋功業以救時爲大利歸舟楫洪颸扇而能同材鬱棟梁大廈傾而可正遭逢者遇經略者才缺補金甌斯民實重賴豪傑危扶玉璽彼蒼胡不福善人說峴山之碑淚原共墮讀宋玉之作魂不勝招者矣我蔡公松坡素具將才久嫻韜略恨胡氛之未殄慨炎運之中衰血濺河山剗除專制功撐宇宙創造共和時雨師行世界之羶腥一洗義旗凱奏中原之妖霧頓開方期永戢干戈同享自由幸福詎料中央政府位顯要飫以貨財而公則偏遊邊塞山復退專制淫威深惡羣雄力爲籠絡備川預籌戰計僉測京畿形勢隱設機謀任高等顧問無幾時督全國經界而未久羈棲燕地空抱有才屢上奏書終歸無用嗣以外人脅迫新約立而羞慚豪士心雄奮劍撫而慨慷因勞實能致疾久鬱亦足傷身扶病經營猶國務養疴閒暇未忘奸仇遇同志於寓齋舊雨忽接徵意見於各省密電交馳露頭角之崢嶸終摒共忌遺腹心而聯絡布置乃成隱託諸醇酒婦人藉作脫身之計溺志於聲色貨利以惑偵者之心變服微行渡田文而出境祖國復返借張祿之假名受幾度之艱辛演成東渡歷一番之險阻卒達南滇公於是怒電紛投限令取消帝制轟雷屢戰雲時感赫曹錕劉師長係屬故人唐將軍乃其舊部披堅執銳返攻納溪協力同心進窺永敘再接再厲噓死灰而復燃一旅一成奮折翼於已墜(未完)

縱橫古今

●辛博森君中國革命之研究(續)

世界政治學者研究之問題若斷然定論需時過久或致使讀者生厭中國社會者實以信用合力經營之制度組織而成之社會也其整理完善故除人民日用所需之小費而外實無須乎金錢無論何種制度苟能聯絡辦理各省匯兌以清了貿易上帳目之銀號使此銀號一日不至動搖則該制度必能有效此種銀號其最著者即結成一大團體之山西票號以爲官家之銀號不獨司理各省一切解京之餘款且管理全國在職官吏之規費凡某官由京外放該票號即遣司事來出資爲墊一切費用逐借之赴省於稅賦收入時逐漸償還之關係是往日實事上治中國即所以調均課稅與票號之帳目至製造銀錠爲各省用之鎔鑄所亦爲官商合辦之企業管理一切貿易事務除遇飢荒變亂其機械中有劇烈之破壞而外實爲金錢而非他種勢力居間之作用也然舊日中華帝國習於此事亦非特別不過效法羅馬帝國之先例而已羅馬昔在西歷紀元以前於地中海流域及北歐蠻族中以軍事商務之發展造成之政局即多半恃意大利之資本家與征稅員或以稅賦收入直接由其承收或恰如中國資助官場及本地政府之方法而協助之隨時解款充塡中央之國庫故中國之現象實非新奇蓋以硬貨之缺乏及各地方標準之差異致其所用之方法爲經濟上之必要然此制在其本身言非不良之制也惟可危者在其粗拙而不適用對於外人之競爭殊不知覺而日形薄弱外人之競爭即其大敵操必勝之權行將令此奄奄一息之舊制化爲灰燼者也中日戰爭即胡笳之第一聲應加注意者也當一八九四年須立籌多數現金爲戰事之需用而本國銀號無力辦此於是第一次與外人訂借巨款此查中國歷史轉機之處注意者殊少滿清在一九一二年正式宣布之退位詔實已於一八九四年伏其始基當無纖毫疑義清室造成財政上受人之縛束中國至今仍受其痛苦當日爲清了中日戰爭遂於四十個月之內借外債達五千五百萬磅此項外債幾三倍於中國每年順見之收入(即北京所計及之收入也)實爲中國歷史上無有倫比且此爲金磅借款其中經種種手續爲當時中國人士所不能明了該借款爲列強所擔保因含有特別之政治意義與特別政治機關又造成外界之新關係故爲一種延長之政變其性質凡外人皆能知之也(未完)

列洲叢拾

歐戰一覽表

記者頃在英人史鴻志處見有最新英文時報中載歐洲交戰國一覽表記各國國名及加入戰事時日極爲詳明總計現今交戰國爲數十五屬於德奧方面者四屬於英法方面者十一茲將其地名時日譯之於左

英法方面

國名	日期
塞爾維亞	一九一四年七月念八日
俄羅斯	一九一四年八月一日
比利時	一九一四年八月二日
法蘭	一九一四年八月三日
英吉利	一九一四年八月二日
門德內革羅	一九一四年八月七日
日本	一九一四年八月二十三
意大利	一九一五年五月
阿白尼亞	一九一六年一月
波而都瓦爾	一九一六年三月
魯滿尼	一九一六年八月

德奧方面

國名	日期
奧斯馬加	一九一四年七月二十八日
德意志	一九一四年八月一日
土耳其	一九一四年十月
勃牙利	一九一五年十月

日人德國資力之豐富談

東京朝日新聞載海軍生計中監佐伯敬一郎於歐戰未開始以前往列國調查戰時經濟德日國交斷絕前五月入德國開戰後遊歷德法英各地方最後到美國十二日早乘船抵橫濱遂其談論及德國情形云現時論德國國情者輙論其食糧問題然該國於此數年內恐未易因糧食問題而屈服蓋德國主要食物爲馬鈴薯及肉類麵麵乃其副食物也馬鈴薯於開戰前一年產三千八百萬噸其翌年產出額增加至五千四百萬噸以上該國土瘠能產如許多量之馬鈴薯似屬奇異然以施肥之故耳平時其收穫亦較他品增加半倍向來由智利輸入人造肥料今因歐戰輸入斷絕於是德人想得新法由空中攝取窒素足以代智利肥料該國窒素工業甚盛除馬鈴薯外主要食物之牛豚於開戰之年牛數達二千一百萬豚二千萬不過期年而頭數大有增加政府又飭肉食節約令國民均實行節約當開戰之際甫傳數月內命全國各地之製冰會社屠無數之牛豚貯藏其肉一面留牛豚之食品(野菜類)以供給國人更擬於一年半內增殖牛豚據上所述則主要食物無缺乏之虞矣最近又能由羅馬尼方面輸入遂掌握丹紐河之通航權德國糧道因此更爲富裕或者謂德國糧食雖不缺乏然人數減少殊非樂觀然令聯合國在攻擊地位德國在防守地位縱聯合國人數衆多若以攻防利害上觀之亦難占優勢德國國內及在占領國之人口合計達一萬萬二千餘萬若以巧妙之手腕國內配置得宜不能遽謂聯軍以人力勝也彼聯合國過信德國缺乏銅與棉此其不然平時德國內銅之消費額每年二十五萬噸除國內所產五萬噸外餘均由他處輸入然其中十五萬噸係加工輸出他國國內實際消費額不過十萬噸而已一八七〇年以後五十年間所輸入之銅製爲建築銅線鐘器具等到底非他國所可想像現陸續再鎔之爲軍器聞德國目前一時銷解古銅五百萬噸此甚可置信德政府又以懸賞令小學生徒搜集舊棉破衣改製之爲軍衣據余所觀察德國尚未疲弊尚有餘力足以續戰英國財力雖大法國士氣亦旺盛顧聯合國方面盟主之英國戰後輸入超過達四十萬萬今與國內資力未嘗變動之德國相爭誰勝誰負實未可知云

人海奇觚

詩人與黃金

往昔虬嬶司之國主旋利克也茲持贈黃金於希臘詩人受之夜不能寢蓋防盜賊之竊取數日後頗覺厭煩由是將原物奉還且謝之曰秦王寵愛至爲感激惟吾與黃金無緣得此反對足爲困王以爲其值高貴堪以賜人其實自吾觀之值微甚大不若家徒四壁吟咏自娛尚可享受自由幸福今得此不啻身處獄中矣

夏目氏之腦

日本文豪夏目漱石以胃潰瘍去世遺命以尸體交醫科大學解剖本月十日長與醫學博士奏刀截開頭部取出腦髓漬以酒精以爲學者之研究材料前年桂太郎逝世亦由長與博士解剖其腦髓甚大而夏目氏之腦則其廻轉甚細富於聯想作用故夏目氏文學創作的天才極爲發達胥由此腦之中樞與以優美之作用云

俄人跳舞會

余友陳君居歐西七年曾至森彼得堡一夕國中大跳舞集者千餘人貴閥爲多有二情人合於密室小榻之上榻之四柱有鐵輪地板則加蠟主人構宇時以備輪榻可以迴轉無須推挽而能自行且密室中不屏而幔地勢又微低自密室中一坐此榻可以直達會場板滑而機靈轆自動不可制止此兩情人初不之覺乃輪榻已濡滑而流走直奔入會場之中只皆拍手驚笑余問陳君後此如何陳君曰起矣無他事也余爲捧腹

遺聞軼事

苗沛霖詩

苗沛霖爲諸生時嘗爲人畫巨石一幀題兩絕句於其上曰星精耿耿列三台譴墮人間亦可哀知己縱邀顛米拜磨礱終屈補天才位置豪家白玉欄終嫌格調太孤寒何如飛去投榛莽留與將軍作虎看雄傑之氣溢於紙上

道州諧談

何子貞太史嘗譏客有牡士善訾人短偶問一客小篆客曰泉孫狂士斥爲不通太史曰渠非不通某兄之祖別號漱泉泉孫二字所以承其舊也狂士不信太史曰古有水母今有泉孫既有水母即有泉孫此屬君之不通非某兄之不通也狂士默然一座稱快

新思潮

神龍見首不見尾

或曰神龍見首不見尾何也曰神龍本無尾也或曰然則子信世界固有神龍乎曰有之特吾人當知神龍與歲之別龍恐係蛇類今日地質學家尙不能斷定其有無即有之亦不知究屬何類然大抵與古代之恐龍相近設世界而固有龍也則不但有尾而且可必其甚長者也若所謂神龍者非他乃氣象學上一最可驚異之現狀即俗所謂龍上水或龍噴水之龍及繪畫中怒目吐舌乘黑雲而飛騰之龍是也易曰雲從龍其實龍即雲也讀者疑吾言乎請試論之凡兩地之氣壓不平均則生風凡空氣上升體積增長溫度低降則生雲湖海上之水龍即神龍實爲一極低之氣壓而成其初生也海上有旋轉之風旋渦之中離心極大氣壓因而低減海面之空氣因而上趨旋轉愈力中間之氣壓愈低而自海面及四週之風趨之愈捷因而黑雲層積且新來之風一入低氣壓體積即增大而生雲霧是故其雲愈降愈下卒至極近海面臨岸觀之不啻黑雲中有怪物下降且氣壓極低時其力足以吸水上升至水升過高則復噴散于空際無怪乎村夫鄉老見之驚駭怯走不敢逼視而羣稱之謂龍上水也知水龍之所由來則其有首無尾之理可以之解矣

藝文屑 (寄塵)

●雜感

詩文以才勝者而患其率以學勝者而患其滯以才勝者老不如少老則才減也以學勝者少不如老老則學深也